Aydınlık

Kuruluş yılı: 1921
Kurucusu: ŞEFİK HÜSNÜ

BÜTÜN ÜLKELERİN İŞÇİLERİ VE EZİLEN HALKLAR, BİRLEŞİN!

PERŞEMBE
15
ŞUBAT 1979
350 KURUŞ

KGB 'NİN TÜRKİYE DOSYASI

BİR RUS AJANININ İTİRAFI:

"KGB, TÜRKİYE'DE TERÖR İÇİN ÖZEL ELEMANLAR EĞİTTİ"

8. sayfamızda

Sanatçının dayak yediği doktor raporu ile saptandı

Gezen:"Ben. vatandaş Müjdat Gezen olarak söylüyorum, artık tartışılmasın, polis, karakollarda vatandaşı dövüyor"

Müjdat Gezen: "Karakolda dayak yedim"

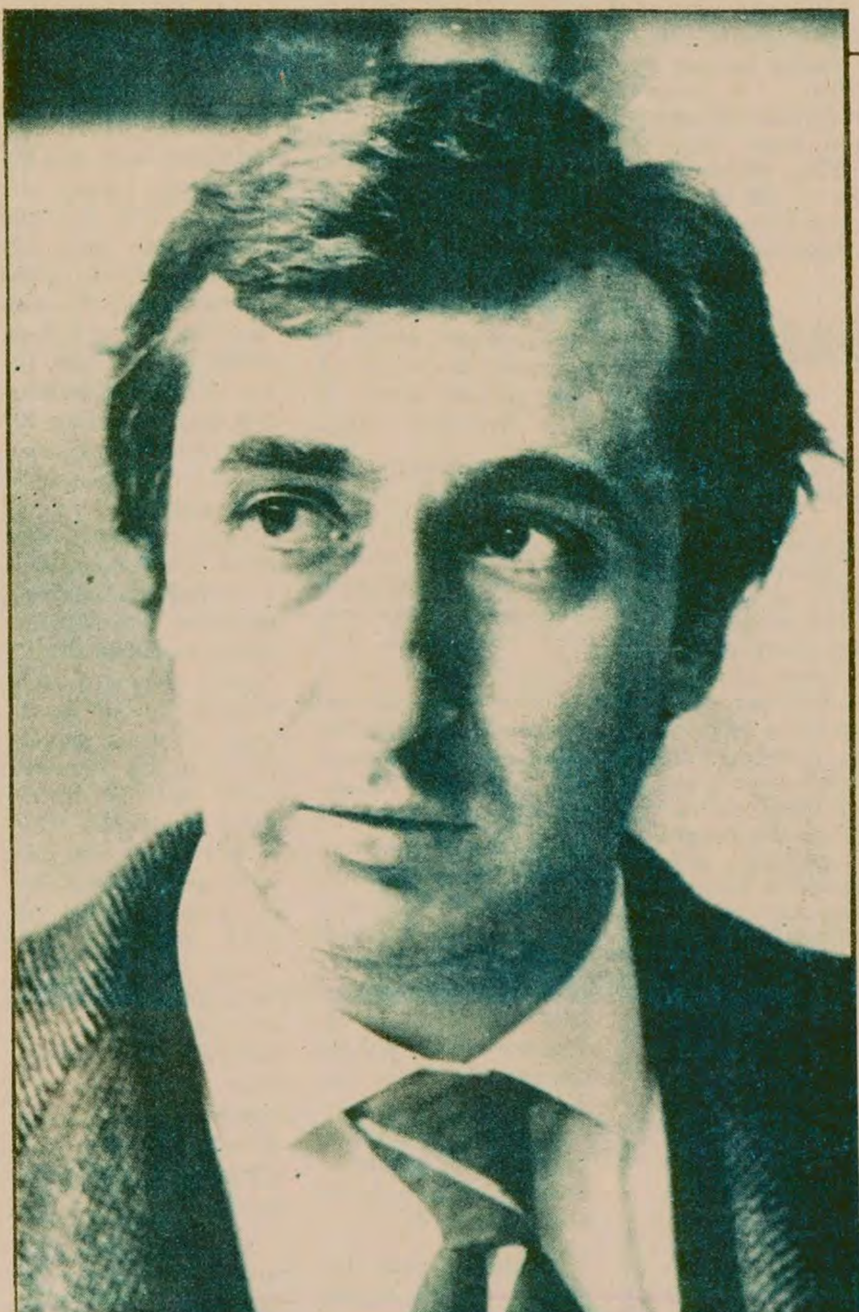

Alkol muayenesi için gönderildiği Şişli Çocuk Hastanesinden "Alkol kullanmamıştır. Dayak yemiştir" raporu alan Müjdat Gezen (Fotoğraf: AYDINLIK)

- Taksim Hastanesi, sanatçının sağ ve sol kolunda darp izi tespit etti

Mert Egemen

Çalıştığı gazinodan gece geç saatte ayrıldığı gerekçesiyle 2 gün önce gözaltına alınan sanatçı Müjdat Gezen, götürüldüğü karakolda dayak yediğini söyledi. Müjdat Gezen 2 ayrı hastaneden dayak yediğini kanıtlayan rapor aldı.

Sıkıyönetim Komutanlığının gece 01.00'den sonra gazinoların çalışmaması kararına uymadığı gerekçesiyle iki gün önce 01.05'te polisler tarafından yakalanarak Beşiktaş Karakoluna götürülen Müjdat Gezen, burada Beşiktaş Emniyet Amiri Turan Güler tarafından yumruklandı. Vücudunun çeşitli yerlerinde darbe izleri meydana gelen sanatçı, alkol mua-

(Devamı Sa. 7 Sü. 4'de)

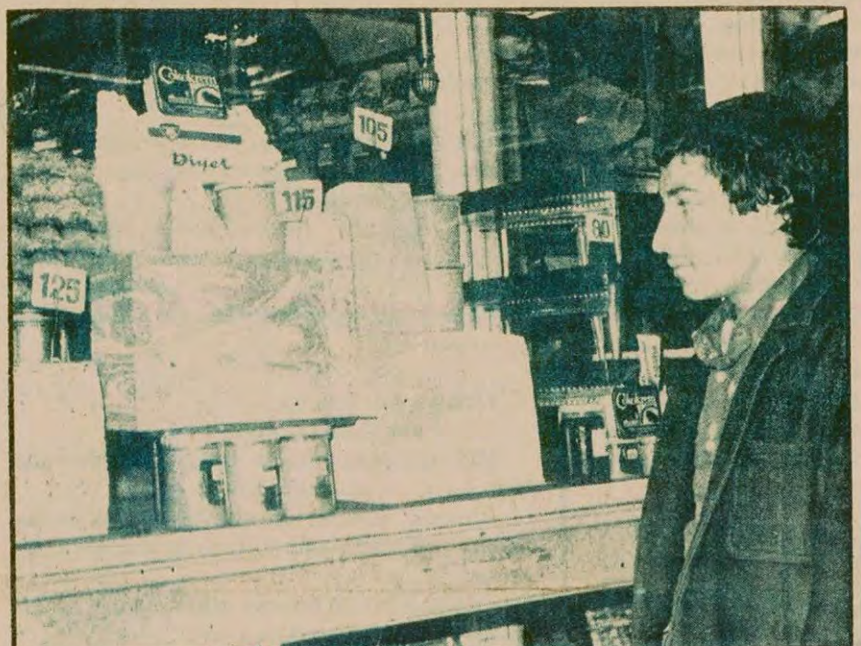

Unu, şekeri ve yağı üreten "Büyük İnsanlık" helva ekmeğe de mi hasret kalacak?

Helvanın kilosu 125 liraya fırladı!

Artık helva ekmek de zengin yemeği oluyor

Bugünlerde, hemen her şeyde olduğu gibi helva fiyatlarında da "ufak bir ayarlama" yapılarak, kilosu yüzyirmibeş liraya çıkartılmış...

Hani çok değil öyle, yaşı otuz civarında olanlar iyi bilirler, helva ekmek denilen taamın kaç kuruşa yenildiği günleri. On beş kuruşa yüz gram helva, beş kuruşa da çeyrek ekmek alınabildiği zamanlar, şimdi gerilerde kalmış, şimdi yaşınılması olanaksız düşler gibi geliyor adama...

Artık yüz gram helva onbeş Türk lirası!

Demek ki bundan böyle, halk yemeği diye bilinen helva ekmek de zengin sofralarının malı olacak.

Ama yalnızca helva

(Devamı Sa. 7 Sü. 7'de)

Büyük insanlık

Nazım Hikmet

Büyük insanlık gemide güverte yolcusu
trende üçüncü mevki
şosede yayan
büyük insanlık.
Büyük insanlık sekizinde işe gider
yirmisinde evlenir
kırkında ölür
büyük insanlık.
Ekmek büyük insanlıktan başka herkese yeter
pirinç de öyle
şeker de öyle
kumaş da öyle
kitap da öyle
büyük insanlıktan başka herkese yeter.
Büyük insanlığın toprağında gölge yok
sokağında fener
penceresinde cam
ama umudu var büyük insanlığın
umutsuz vaşanmıyor. (1958)

AP Temsilciler Meclisi:

"Siyasi istikrar en önemli meseledir"

Ecevit: "Anayasa dışı yollar mı denenmek isteniyor?"

ANKARA (ÖZEL)

Adalet Partisi Temsilciler Meclisi "siyasi istikrarın en önemli mesele olduğunu belirterek, milletten güç alan yeni bir hükümetin kaçınılmaz olduğunu" kaydetti. AP Temsilciler Meclisinin Ankara'da üç gün süren toplantısının sonunda yayınlanan bildiriyi Parti Genel Sekreteri Nuri Bayar açıkladı. Bildiride şöyle deniyor:

"Memleketin iç, dış

(Devamı Sa. 7 Sü. 3'de)

Ecevit kira tasarısı hakkında bilgi verdi

Kira artışlarını hükümet belirleyecek

ANKARA (ÖZEL)

Başbakan Bülent Ecevit kiraların saptanmasının ve artışının belli esaslara bağlanacağını açıkladı ve bu konuda hazırlanan yasa hakkında bilgi verdi.

Başbakanın verdiği bilgiye göre kira konusundaki yeni uygulamanın ilkeleri şöyle olacak.

1) Noterde düzenle-

(Devamı Sa. 7 Sü. 7'de)

Klerides, Rum ve Türk kesimindeki partilerin işbirliği yapmasını istedi

LEFKOŞE (ÖZEL)

Kıbrıs Rum kesimindeki ana muhalefet partisi lideri Klerides, iki tarafın bir an evvel bir araya gelmeleri gerektiği görüşünü tekrarladı.

Demokratik Birlik Partisi lideri Klerides, Türk ve Rum tarafının görüşmelerinin yararları üzerinde dururken

(Devamı Sa. 7 Sü. 6'da)

Mustafa Çağatay

Mustafa Hacıahmetoğlu'nun istifasıyla UBP'nin sandalye sayısı 19'a düştü

Kıbrıs'ta hükümet buhranı doğuyor

- Mecliste çoğunluğu kaybeden UBP, üç bağımsızın desteği ile ayakta durabiliyor
- Eski Başbakan Nejat Konuk, Demokratik Halk Partisinin kuruluşunu bu hafta açıklıyor

LEFKOŞE (ÖZEL)

Kıbrıs'ta birkaç ay önce Ulusal Birlik Partisi UBP'nin kurduğu Mustafa Çağatay Hükümetinin sallandığı bildirildi. Son olarak UBP Girne Milletvekili Mustafa Hacıahmetoğlu'nun önceki gece istifasıyla, hükümetin bir krizin eşiğine geldiği belirtildi. Bu arada eski başbakan Nejat Konuk'un UBP'den ayrılan milletvekilleriyle birlikte kuracağı partinin bu hafta açıklanacağı öğrenildi.

1976 seçimlerinde 40 üyeli Mecliste 30 sandalyesi olan ve istifalarla azalan UBP'nin milletvekili sayısı, bu son istifa ile 19'a düştü. UBP bu durumda Meclisteki salt çoğunluğu yitirdi. Çağatay Hükümetinin halen üç bağımsız üyenin dışardan desteğiyle ayakta durduğu, UBP'nin bu üyeleri kazanamaması halinde hükümetin her an düşebileceği belirtiliyor.

Kıbrıs'ta uygulanan yasalara göre 40 üyeli meclisin yedi üyesinin isteği ile hükümet için güven oylamasına gidilebiliyor ve 21 üyenin güvensizlik oyu ver-

(Devamı Sa. 7 Sü. 2'de)

İran' da yeni hükümet üyeleri açıklandı

Bir grup Moskova yanlısı Tahran'daki ABD Elçiliğini bastı

Tebriz'de SAVAK ajanlarının ve Şah taraftarlarının saldırısını, ordu birlikleri ve halk püskürttü

Sabit Yürürdurmaz

İran'da Homeyni ve Başbakan Bezirgan hükümeti, çatışmaların durması ve silahların derhal teslim edilmesi yolunda çağrılar yayınlarken, dün sabah bir grup Moskova taraftarı, Tahran'daki ABD Büyükelçiliğini bastılar. ABD Büyükelçisi William Sullivan ve diğer 70 Amerikalıyı rehin alan saldırganlar, elçilik binasını işgal ettiler.

Moskovacıların giriştiği saldırı sırasında, iki saldır-

(Devamı Sa. 7 Sü. 8'de)

ABD'nin Afganistan Büyükelçisi öldürüldü

WASHİNTON (AJANSLAR)

ABD'nin Afganistan Büyükelçisi Adolph Dubbs dün kimliği bilinmeyen kişiler tarafından başkent Kabil'deki bir otelden kaçırılarak öldürüldü.

Olayla ilgili ayrıntılı bilgi edinemediklerini açıklayan ABD Dışişleri Bakanlığı yetkilileri, daha geniş bilgi edinebilmek amacıyla Kabil Büyükelçiliği ile temasa geçtiklerini bildirdiler.

ABD Dışişlerinin önde gelen diplomatlarından olan Dubbs, Afganistan'da Taraki yönetiminin bir darbe ile işbaşına gelmesinden sonra, büyükelçilik görevine atanmıştı.

(Devamı Sa. 7 Sü. 4'de)

SAVAK Türkiye Başkanı Ankara'da saklanıyor

ANKARA (ÖZEL)

Ankara'da bulunan İranlı öğrenciler, Büyükelçilik mensupları, İran Kültür Evi Öğretmenleri ve diğer yurtsever İranlıların oluşturdukları "Devrimci Komite" dün Büyükelçilik alanı için-

(Devamı Sa. 7 Sü. 6'da)

Ecevit, İran'daki yeni hükümeti kutladı

ANKARA (ÖZEL)

Türkiye, Başbakan Bülent Ecevit'in İran Başbakanı Mehdi Bezirgan'a yolladığı kutlama mesajı ile İran'daki yeni hükümeti resmen tanımış ol-

(Devamı Sa. 7 Sü. 4'de)

Ortak Pazar Komisyonu, Türkiye'ye yardım konusundaki önerileri hazırladı

BRÜKSEL (AA)

Ortak Pazar Komisyonu, Türkiye'ye yardımın artırılması konusundaki paket önerileri onayladı. Dışişleri Bakanlarının komisyon 6 Mart toplantısına sunulmak üzere hazır hale getirilen önerilerin, Türkiye'nin içinde bulunduğu mali ve ekonomik güçlükleri atlatmasına yardım amacıyla girişilen bir çaba olduğunu bildirdi.

(Devamı Sa. 7 Sü. 7'de)

Butto'nun idamı 10 gün ertelendi

RAVALPİNDİ

Pakistan Yüksek Mahkemesi, eski Başbakan Zülfikar Ali Butto hakkında verilen idam kararının infazını en az on gün ertelediğini açıkladı. Yüksek Mahkeme, Butto'nun hakkındaki idam kararının bozulması istemini reddetmekle birlikte, savunma makamının vereceği dilekçenin 24 Şubatta okunmasının sağlandığını bildirdi.

(Devamı Sa. 7 Sü. 1'de)

Memurlar ayrım gözetilmeden, bir üst dereceye terfi ettirilecek

- Uygulamadan emekli, dul ve yetimler de yararlanacak
- Mem-Der 14 ve 15. derecenin kalkmasını istiyor

HABER MERKEZİ

Devlet memurlarının ayrım gözetmeksizin bir üst dereceye terfi ettirilmelerini öngören yasa önerisi, Millet Meclisi Genel Kurulunda görüşülerek kabul edildi. Bir defaya mahsus olan bu uygulamadan, halen askerlik görevini yapan devlet memurları ile emekli, dul ve yetimler de yararlanıyor.

Millet Meclisinin dünkü birleşiminde görüşülerek benimsenen metne göre, halen aylık almakta olan personel öğrenim durumuna bakılmaksızın ve kadro koşu-

(Devamı Sa. 7 Sü. 9'da)

BAŞYAZI

Milli bölücülük koalisyonu

Doğu Perinçek

12 Şubat günlü Hürriyet gazetesi, "Gizli toplantıda Türkiye tartışıldı..." başlıklı bir haber yayınladı. Atina çıkışlı haber, Türkiye, Yunanistan ve Kıbrıs revizyonist partilerinin ortak toplantı ve bildirisinden söz ettikten sonra, Sovyetler Birliği'nin Türkiye'de iç savaş kışkırtma siyasetini açıklıyor.

Aydınlık ne zamandır bu gerçeği ortaya koymaktaydı. O nedenle haberin ilgi çekici yanı burada değil, fakat "söz sahibi değerlendirmeciler" adına ileri sürülen öneridedir.

(Devamı Sa. 7 Sü. 9'da)

Denge Kawa Yazıişleri Müdürü ve Sahibi Ankara Sıkıyönetim Komutanlığı emriyle gözaltına alındı

DİYARBAKIR (ÖZEL)

Denge Kawa dergisi Yazı İşleri Müdürü Abbas Cebe ve Sahibi Remzi Özgezer, 12 Şubat günü Ankara Sıkıyönetim Komutanlığının isteğiyle Diyarbakır Birinci Şubesi tarafından gözaltına alındılar.

(Devamı Sa. 7 Sü. 5'de)

İstanbul'da bir evde 27 tabanca ele geçirildi

ZAFER BAŞAR

Dün gece Langa'da polisin Hasan Çam adlı silah kaçakçısının evine yaptığı baskın sonucu, 27 adet tabanca ile 1000 mermi ele geçirildi.

Önceden Sefer Subaşı isimli kaçakçıdan iki adet silah satın alan polisler böylelikle Hasan Çam'ın başkanlığındaki Halit Dumankurt ve Sefer Subaşı'ndan meydana gelen üç kişilik şebekeyi ve silahların saklandığı evi ortaya çıkarttılar. Ancak çete başı Hasan Çam ele geçirilemedi.

Evde yapılan aramada çatı katında özel bölmeler içine saklanılmış 27 tabanca ile 1000'e yakın mermi bulundu. Daha sonra eve gelen Hasan Çam'ın karısı Ümmü Çam da görevliler tarafından göz altına alındı.

Mataracı, devletin tüccara 3,5 milyar lira kredi verdiğini açıkladı

İZMİR (ÖZEL)

Gümrük ve Tekel Bakanı Tuncay Mataracı, Ege Bölgesi tütün piyasasıyla ilgili olarak sürdürdüğü incelemelerini anlattığı basın toplantısında, tütün alımlarında uygulanan sistemin yanlış olduğunu, Türkiye'nin 30 yıllık tütün mazisi boyunca, üretici tüccara peşkeş çekildiğini söyledi.

Önümüzdeki günlerde bu doğrultuda çalışmalar yapacağını belirten Bakan, tüccarın piyasadaki uygulamaları konusunda şunları anlattı:

"Bana kalsa tüccarı ni-

(Devamı Sa. 7 Sü. 1'de)

Köşkteki birinci resmi kabulden izlenimler

Korutürk, birlik konusunda kararlı

ALİ HAYDAR NERGİS

Cumhurbaşkanı Fahri Korutürk ve eşi 1979'un ilk resmi kabulünü Salı akşamı parlamenterlere verdiler. 1200'den fazla konuğun katıldığı resmi kabule AP Genel Başkanı Süleyman Demirel'in gelmemesi dikkati çekti. AP-CHP diyaloğundan yana parlamenterler bunu son günlerdeki birlik, beraberlik çabalarından dolayı "Demirel'in Korutürk'e kızgınlığı" şeklinde yorumluyorlar. Fakat resmi kabul boyunca AP Genel Sekreteri Nuri Bayar uzun süre Cumhurbaşkanı ile görüştü. Demirel'den bir mesaj getirdi mi getirmedi mi pek belli olmadı ama uzun uzun sohbet etmeleri gözden kaçmadı.

(Devamı Sa. 7 Sü. 4'de)

ANADOLU BASINI SESLENİYOR

YENİCE
3.2.1979— YENİCE

Faşistler, Yenice'de halkı kışkırtıyor

Bucağımızda son günlerde faşistlerin sinsice planlar uygulayarak halkı kışkırtmak istedikleri görülmekte. Geçtiğimiz günlerde Ülkücü Gençlik Derneği binasında aşırı hareketlerde bulunarak, çeşitli marşlar söyleyen faşistler, bu sefer de halkı kışkırtmak ve olay çıkartmak için duvarlara "Katil Ecevit - Katil İktidar-MHP- Başbuğ Türkeş - Ya susacaksınız, ya da kan kusacaksınız" gibi sloganlar yazdılar.

Edindiğimiz bilgiye göre Cuma akşamı duvarlara slogan yazanların içinde belediye ile ilişkisi bulunan bir memurun bulunduğu ve yazıların belediyenin direk boyaları ile yazıldığı ileri sürülüyor. Olay Yenice'de tepki ile karşılanırken; görüşlerini aldığımız Yeniceliler "jandarma ilgililerinin bu olayı aydınlatarak, gerekli tahkikatta bulunmalarını" istediler.

KARAMAN'ın SESİ
6.2.1979—KARAMAN

Terör ve hükümet

ALİ AYSAN

Öğrenciler, öğretmenler, savcılar doçentler profesörler basının seçkin kişisi faşist terörün boy hedefi ve kahpe kurşunların kurbanı olmaya devam ediyor. Gerici iç savaş kışkırtıcılarının, kundakçıların, katillerin aldığı her kurbanın arkasından sözlü-yazılı; kınama protesto demeçleri ve kaybedilmeyecek zamanın kaybedilmesi.

Oynanan oyun açık ve seçik. Oynayanlar Türkiye'nin mezar taşını yontmaya çalışan ya devlet başa, ya kuzgun leşe hesabında olanlardır. Hesap yaptırılmıştır ve oyun devam etmektedir. Oynanan oyunun kuzgun leşe olmasına karşın. Ama şu biline ki bu perde oyunun son perdesi ve oyuncuların akıttıkları demokrasi kanında boğulacakları son perdedir. (........)

Bugün denge siyaseti adına dengesizleşen Ecevit Hükümeti, halkına olan sorumluluğunu ve borcunu ödeyebilmek için iyice dengesizleşmeden cesur kararlar almak ve hesaplaşmayı gündeme getirmek sorunuyla karşı karşıyadır. Oynanan oyunda blöften başka kozları ve yöntemleri olmayanlara karşı Türkiye'den yana bütün güçleri faşizmin kundağı gerici iç savaşa karşı seferber etmek ve sergilenen oyunun perde arkasındaki odaklarını açığa çıkarmak, oyunu bozmak ve hesap sorma zamanıdır. Hesap sormayanlar ve soramayanlar şunu da iyi bilmelidirler ki kendi sorumluluklarından asla kurtulamayacaklardır.

VARTO nun Sesi
30.1.1979—VARTO

İlçemize bağlı 12 köy halkının Muş'a bağlı Muratören köyü çevresine yerleştirilmesi kararı

Tepkiyle karşılandı

Bakanlar Kurulunun 7/16949 sayı, 11/Ocak/1979 Perşembe tarihli ve resmi gazetinin 16519 sayısında yayınlanan ve yürürlüğe giren kararına göre, ilçemize bağlı Boylu, Yeşilpınar, Kayadelen, Karapınar, Ocaklı, Şırasöğütler, Çayıryolu, Değerli, Özenç, Kumlukıyı, Yurttutan ve Karaköy köyleri ile Bulanık ilçesine bağlı Seçme köyünde evleri 1966 Varto depreminde afete uğrayan afetzedeler, Muş ili merkezine 10 km. uzaklıkta ve imar planı dışındaki hazineye ve Devlet Üretme Çiftliğine ait Muratgören köyü çevresine yerleştirileceklerdir.

Bakanlar Kurulu kararına göre ilçemize bağlı 12 köy halkı Muş iline bağlı Muratgören köyüne yerleştirilecekler ve burada bir köy kent kurulacaktır.

Ancak bu köylerdeki kişilerden aldığımız bilgilere göre, bu kararın kanunlaşmasından evvel birtakım kişilerin bu köylerdeki halkı Muratgören köyüne gitmek için ikna ettikleri ve bu amaçla ilgili köy muhtarlarını da harekete geçirerek müracaat etmelerini sağlamışlardır. Bu kişilerin bu girişimi, ileride politik amaçları doğrultusunda kullanacakları ve istismar edecekleri belirtilmektedir.

Bu arada, bir, günlük gazeteye yaptığı açıklamada, Muş ili CHP Milletvekili Burhan Galip Şavlı'da bu girişime karşı çıkarak, depremden sonra Varto'da halkın sorunlarının çözülmediğini, buna karşın 12 köy halkının zorla göçettirilmek istendiğini belirtmiştir.

Öte ilgili köyler halkının da Bakanlar Kurulunun bu kararlarından hoşnut olmadıkları ve köylerine yakın yerlerine konut yapılmasını istedikleri öğrenilmiştir.

Bunun birtakım sakıncaları olduğunu belirten köylüler, geçimlerinin nasıl sağlanacağının garantisinin olmadığını ve köylerindeki arazı ve hayvanlarına bakımın güçleştirildiğini söylemektedirler.

SİNOP'un SESİ
30.1.1979—SİNOP

Sinop "yoklar" şehri haline geldi

Son günlerde Sinop adeta "Yoklar şehri" haline gelmiş çeşitli deterjanların yanı sıra bazı temel ihtiyaç maddeleri de bulunmaz olmuştur.

Edinilen bilgiye göre, her tür deterjan piyasadan tamamen kalkmıştır. Aynı zamanda sigara ve gaz yağı kuyruklarının da gittikçe uzadığı Sinop ilinde, yurttaşlar "Yetkililer, ne yapıyorlar, piyasa kontrolü yapılsa herhalde halkın temel ihtiyaç maddeleri kendiliğinden yine piyasaya geliverir" diyerek belediyenin ve valilik makamlarının kontrolleri sıklaştırmalarını istemişlerdir.

Eğirdir Göl Sesi
7.2.1979 EĞİRDİR

Yakaören köyü, öğretmen sorununa çözüm bekliyor

Isparta'ya bağlı Yakaören köy halkı beş derslikli ilkokula verilen öğretmenlerin hatırlı kişiler olduğunu belirterek bunların okul müdürü de dahil hepsininde şehirde kaldıklarını Eğitim enstitüsünde okuyan öğrencilerin de okula öğretmen olarak verildiğini söylediler.

Yakaören'liler ilkokullarındaki öğretmen sorununun bir an önce çözümlenmesini isteyerek bir öğretim yılı içinde bir kaç defa öğretmen değişiyor. Bu yüzden çocuklarımız öğretmen değişikliği yüzünden iyi yetişmiyor diye konuştular.

BULMACA

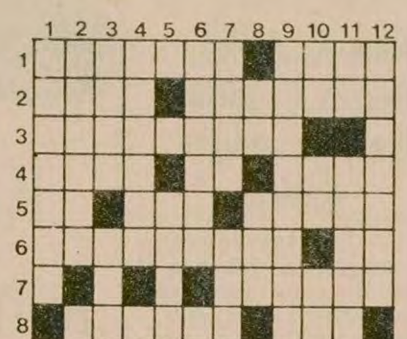

SOLDAN SAĞA: 1) Milyonlarca yıldız sisteminden oluşan gök adalarına denir - Tersi körü körüne bağlanılan inanç, dogma 2) Acı, üzüntü - ABD'nin Teksas eyaletinde bir petrol kenti. 3) Dünyamızın da içinde bulunduğu gökadanın adı. 4) Tersi uçakların iniş alanı - Kimyada Magnezyum'un simgesi - Tersi kı. yaşayışını anlatan kısa şiir ya da düzyazı. 5) Bir renk - Üye - Binlerce yıl önce yaşamış olan canlıların, taşlar üzerinde kalmış izlerine denir. 6) Titreme, kaslarda katılık ve istemli hareketlerde azalma gibi belirtilerle kendini gösteren bir hastalık- Bir harfın okunuşu. 7) Bir şirket türü. 8) Anlaşma, devletlerarası anlaşma - Güzel duygu uyandıran, zevkli.

YUKARIDAN AŞAĞI: 1) Hitler'in Nazi Partisinin gizli polisi. 2) 1867'de Rusya'nın ABD'ye sattığı Amerika kıtasındaki yarımada. 3) Soyadı Adlı olan Klasik Türk Müziği bestecisi - Tersi kutsal ışık, parıltı. 4) Tersi sebze yaprağı veya içyağı ile sarılarak pişirilen yemeklere denir. 5) Işık, aydınlık. 6) Hesap uzmanı, muhasebeci. 7) Tersi Moğolistan'da büyük bir çöl - Tersi su kabı. 8) Tersi Kimyada Lityum'un simgesi - Belli bir iş için ayırılan belli miktardaki para. 9) ABD'ye bağlı Hawai takımadalarının merkezi kenti. 10) Kimyada Berilyum'un simgesi - Duman izi - Numaranın kısa yazılışı. 11) Çok kısa zaman - Dikme işi. 12) Tersi birşeyin ortaya çıkarılmasına kadar harcanan para, maloluş.

DÜNKÜ BULMACANIN ÇÖZÜMÜ

	1	2	3	4	5	6	7	8	9	10	11	12
1	Ö	M	E	R	H	A	Y	Y	A	M	■	Y
2	Z	O	N	A	■	L	E	■	Z	O	K	A
3	G	R	İ	Z	U	■	L	■	İ	■	O	S
4	Ü	G	O	■	Y	A	K	A	M	O	Z	■
5	R	■	E	S	A	R	E	T	■	N	A	Z
6	L	İ	M	A	N	■	N	■	S	E	L	E
7	Ü	D	■	P	İ	R	L	A	N	T	A	■
8	K	A	Z	A	K	■	İ	R	E	S	K	E

FİKİR MEYDANI

Ortaokullardaki resim dersleri üzerine

Tunç Ak
Resim-İş Öğretmeni

ORTAOKULLARDA uygulanmakta olan resim dersleri müfredat programının genel amaçları doğrultusunda ve öğrencilerin duygularını, düşüncelerini çizgilerle, renklerle kısacası resimle anlatmalarına elverişli değildir. Bunu birçok nedene bağlıyoruz. Ama en önemli neden resim dersinin bir sınıf için haftada sadece bir tek ders saati olarak uygulamaya konmasıdır. Evet; haftada sadece bir tek ders saati vardır...

45-50 kişilik bir sınıfa giriyorsunuz. 40 dakikalık ders içinde önce yapılacak resmin konusunu anlatıp öğrencilerde motivasyon sağlıyorsunuz. Uygulamaya geçiyor, her öğrencinin çalışmasını izliyor, uyarılarda bulunuyorsunuz. Sonra resimler tamamlanacak bitirilmiş olan resimlerin tümünü öğrencilerin karşısına koyacak eleştirecek, eleştirileri yönlendireceksiniz. Ve yeni çalışmalar için önerilerde bulunacaksınız. Bir resim dersinin süreci bu çizgiyi izler. Aksi taktirde öğrencilere tek bir şey öğretemezsiniz. Oysa çocuklar kara kalemle çizdiklerini bir türlü bitiremiyor, renkli çalışmalarında ise bir iki renk sürmeden zil çalıyor.

Öğrenciler derse girmeden önce kalemlerini, sulu boyalarını, fırçalarını, resim kağıtlarını, resim dosyalarını üçer kişi oturdukları resim yapmaya elverişsiz sıraların üzerine koyarak derse hazırlanırlar. Artık ders boyu hatasız kazasız çalışabilmek için put gibi duracaklardır. Sağa sola dönmek yok, arkaya öne bakmak yok. Kirlenen suyu değiştirmek için gürültülü yürümek yok. Bir şey dökmeden, devirmeden, girip çıkacaksın. Bir kovaya kirli suyu boşaltıp, bir kovadan temiz suyu alacaksın. Konu verilirken anlatıma aktif olarak katılacaksın. Ayağa kalktığında sulu boya kutusunu yere düşürmeyecek, su kabını devirip suyu dökmeyeceksin. Böylesine dikkat gerektiren çalışmayı gerçekleştirmek bir dereceye kadar mümkün oluyor. Ama; ders fırtına hızıyla göz açıp kapayana kadar gelip, geçiveriyor. Zil çalınca 45-50 kişi elinde fırçalarıyla işlerinden başlarını kaldırıp soru dolu bakışlarını size yöneltiyorlar. Onlara ancak şu iki cevaptan birini verebilirsiniz. 1— Evlerinizde tamamlayacaksınız. 2— Gelecek hafta aynı konuya devam edeceğiz.

Ana-baba resim yapmayı haklı olarak diğer dersler gibi görmediğinden evlerinde resim üzerinde çalışırken çocuğa "bırak artık resimle uğraşmayı, derslerine çalış" diyor. Ana-baba resmin eğitimin zevkle yapılan dinlendirici bir dalı olduğunu biliyor. Yanında, öğretmen olmadan yapılan resmi, dersten ayırıyor. Zevk için yapıldığını düşünüyor. Çocuk "öğretmenimiz evde yapın dedi" diyerek itiraz edince anababanın kafasında çelişkiler beliriyor. 1— Kendi başına bu çocuk, bu resmi şimdi nasıl yapacak? Yapamaz ki. 2— Bırak yapsın. Belki yapabilir. Ama diğer dersler ne olacak? 3— Ben yardım etsem mi acaba? Ama ben de bunu hiç bilmem. 4— Liseye giden Ali'ye söylemeli. O çok güzel resim yapıyormuş. Bütün bu çelişkili düşünceler pratiğe döküldüğünde onarılması çok zor olan zararlara yol açıyor.

Diğer yandan bir sonraki haftadaki derste çocukları kaldıkları yerden aynı konuya devam ettirmek resmi badana yapmak veya yerleri süpürmek gibi bir beceri derecesine düşürmektedir. Oysa aynı konu için çocuğa ilk haftadaki heyecanı tattırmak gereklidir. Bu ise hafta içerisinde meydana gelen çeşitli değişiklikler nedeniyle mümkün olamıyor. Çocuk resim yaparken ara verecektir. Hatta etrafına gösterip olup olmadığını soracaktır. Bu ara vermeler zaman yetmezliği nedeniyle ya da evdeki müdahalelerle zoraki olursa çocuklar en çok sevdikleri resimden soğumaya başlıyorlar. Dersin çok masraflı hale getirilmesi ve bazen not zoru kallanılması, soğukluğu daha da artırıyor.

Bütün bunlara karşın 1000 ortaokul öğrencisinin 999'u resim yapmayı çok sevmektedir. Hatta resim dersi için onların dersidir diyebiliriz. Bu konuda resim öğretmeni ressam Cemal BİNGÖL'ün araştırmalarını toplayarak yazdığı Milli Eğitim Bakanlığınca yayınlanmış "RESİM NEDİR Nasıl Yapılır, Nasıl Öğrenilir?" adlı kitabı öğreticidir.

Öğrenciler resmin nasıl zorlu bir uğraş olduğunu bilmektedir. Gerçekten resim yapmak öyle her babayiğidin harcı değildir. Bu konuda ana baba ve öğretmenler de aynı kanıyı taşımaktadır. Atatürk de bir resim sergisinde "Efendiler mebus olabilirsiniz, başvekil olabilirsiniz hatta reisicumhur olabilirsiniz ama sanatkar olamazsınız" diyerek halkın düşüncelerine katılmıştır. Bir dönemde ise tüm güzel sanatlarla ilgili derslere adeta saldırılmıştır. Bugün temel ders olduğu halde ortaokullarda resim dersinin haftada bir ders saati içinde işlenmesini zorunlu kılmak aynı düşüncenin izlerini taşımaktadır. Haftada bir saat, varla yok arası, olsa da olur olmasa da, kuru gürültüye gelmiş gereksiz, ıvır zıvır bir ders görünümünde olan bu uygulamadan en kısa zamanda vazgeçilmelidir. Bir Atatürk'ün dediğine bakın bir de geçmişte resim, müzik derslerine ıvır zıvır diyen yetkilinin dediklerine. Bizler ıvır zıvır uygulaması değil, olamazı oldurma uygulaması yapıyoruz ve bunda kararlıyız.

Dersimiz en az haftada iki ders üst üste olmalıdır. Kendi dersleri için çocukların 1979 yılında böyle bir istekte bulunmaları en doğal hakkıdır. Yenetekli yeteneksiz ayırmadan seçip seçmemesine bırakmadan onlara bu olanağı sağlamalıyız. Seçmeli resim dersi iki saat temel resim dersi bir saat olamaz. Resim dersi seçmelilere oranla daha fazla bir zaman içinde işlenmelidir. Son derslerden sonra iki saat resim dersi işlenebilir. Cumartesi ve pazar günleri sanat eğitimi günleri olarak değerlendirilebilir. Çalışmalar sanat galerileri, resim, müzik salonları gibi yerlerde birleştirilebilir. Resim, müzik, folklor, tiyatro çalışmaları için okul binalarına ek binalar yapılabilir. Ama ilk aşamada resim dersi ortaokullarda zaman geçirmeden iki ders saatine çıkarılmalıdır.

HALKIN SESİ
GAZETEMİZİN SAHİBİ 45 MİLYON HALKTIR

ESKİŞEHİR

Çukurhisar köyü bakkalı Ömer Ay:

Tekel bize eşit davranmalıdır

Çukurhisar halkın dilinde hâlâ köydür, ama resmi kayıtlarda adı kasaba olarak geçer. Buna rağmen Tekel bize az sigara verip köy muamelesi yapıyor. Bu durumda halkın sigara ihtiyacını karşılayamıyoruz. Şu anda sigara sıkıntısı tüm ülkede var, ama bizimki her zaman geçerli olan bir sıkıntı. Bizim defterimizde dördüncü sınıf bakkal olduğumuz yazılı ama Tekel bize beşinci sınıf üzerinden muamele yapıyor. Oysa en azından bizim ikinci veya üçüncü sınıf olmamız gerekir. 500 hanelik bir köyle 3000 hanelik bir kasaba bir tutulabilir mi? Biz Bakkallar ve Bayiler Derneğine üyeyiz. Dernekte her zaman şehir bakkallarıyla eşit muamele görüyoruz. Tekel de bize eşit davranmalı ve köyümüzün bu sıkıntısını hafifletmelidir. Ayrıca bu konuya derneğimizin daha çok eğilmesini istiyoruz.

Ayrıca bütün Türkiye'de olduğu gibi köyde de deterjan ve margarin sıkıntısı had safhada.

Gazete konusunda ise sadece gazetenin köye ulaşımı konusunda sıkıntı çekiyoruz. Gazeteleri getiren araba, gazeteleri köyün dışından geçen asfalta atıp geçiyor. Biz de sabahan köründe yola çıkıp gazetelerimizi alıyoruz. Bazen araba unutup geçiyor. Eğer araba gazeteleri köyün içine bırakırsa büyük bir derdimiz hallolmuş olacak. Baş bayinin bu durumla ilgilenmesini ve gazeteleri postaladığı araba ile görüşmesini istiyoruz.

BÖHLER
RULMAN ve MAKİNE TİCARET SANAYİ A.Ş.
YNAK ELEKTRO

Hayatı ipe bağlı

Yoldan geçerken başınızı yukarıya kaldırdığınızda koca koca ilanları görürsünüz. Hiç aklınıza geldi mi bu ilanların bu kadar yükseğe nasıl asıldığı? Sanırız Böhler'in, Rulman ve Makina Ticaret Sanayi Anonim Şirketi'nin ortaklarının aklına da hiç mi hiç düşmemiştir. Reklamcılar planlar, tabelacılar hazırlar ve filanca şirketin reklam tabelası Karaköy'ün yüksek binalarından birinin duvarına asılır.

Peki kim asar? İşte bu önemsizdir onlar için işçi tutulur. Genellikle de genç işçiler. Çünkü yaş lının canı dayanmaz, başı döner de düşüverir. Genç işçi ise, duvara tırmanıp, üç beş kuruşa tabelayı asar.

Gerçekten kaç lira almaktadır bu resimde görünen ipe bağlanmış bir tahtada oturan işçi? Biz merak ettik. Yanına gittik ama bırakmadılar soralım. Patronu, ustası olacak bir bay, ne soracaksanız bana sorun dedi. Ve sigortalıdır diye kestirip attı.

Uzun uzun seyrettik. Neyse başına bir iş gelmeden, işini bitirip de aşağıya indi.

SIVAS

Cumhuriyetin 56. yılında, karanlıkta ders yapılır mı?

Nahiyemizde elektrik bulunmamasına rağmen ödenek ayrılıp, bu yıl öğretime açılan ortaokulumuza elektrik ve sıra verilmedi. Akşam saatlerinde öğretmenler karanlıktan ders yapamadıklarını söylüyorlar. Bir süre önce bu mesele için Milli Eğitim Müdürlüğüne başvurduk. Ama halen bu meselemizin giderilmesi için hiçbir çalışma yapılmadı. Geçtiğimiz yıl, Milli Eğitim Müdürlüğü tarafından 50 tane eski sıra verildi. Daha yeni öğretime açılan bir okula eski sıra vermelerinin gereksiz olduğu görüşündeyim. Ayrıca okula elektrik verilmesi gereklidir. Verilen bu sıralar ihtiyaca cevap vermemektedir.

Karayün Nahiyesi
Muhtarı
Hasan Mermer

KONYA BELEDİYE BAŞKANLIĞINDAN

Yeni Kamyon Garajındaki mülkiyeti Belediyemize ait kahvehane 2490 sayılı kanun ve şartnamesi dahilinde 3 yıl müddetle kiraya verilmesi hususu kapalı zarf usulü artırma yoluyla ihale edilecektir.

Bir yıllık kira muhammen bedeli 150.000.— lira olup, geçici teminatı 8.750.— liradır. İhalesi 27/2/1979 Salı günü Saat 15.15'de Belediye Encümenince yapılacaktır.

İhaleye gireceklerin ihaleden bir gün önce Belediyeden yeterlik belgesi almaları ve 2490 sayılı kanunun 32. maddesi gereğince hazırlayacakları teklif mektuplarını 1 saat önce Encümen kalemine vermeleri şarttır. Postadaki gecikmeler nazarı itibare alınmaz. Şartnamenin Belediye Başkanlığından temin edileceği ilan olunur.

(Basın: 11457 — 174)

demokrat gözüyle
lütfü oflaz

Komünizm nedir?

Evet... Nedir komünizm?

Sağ'da kim, ne düşünüyor onun hakkında? Bunu gözleyeceğiz bugün.

Dilerseniz bu soruyu önce bir AP'liye soralım:

"Komünizm nedir sizce?"

"Bence komünizm mülkiyet düşmanlığıdır. Devletçilik hayranlığı, özel teşebbüs düşmanlığıdır..."

Şimdilik burada keselim ve aynı soruyu bir MSP'liye yöneltelim:

"Komünizm nedir sizce?"

"Bence komünizm din düşmanlığıdır. Kutsal kitap cami, ibadet düşmanlığıdır..."

AP'li, MSP'li böyle diyor. Ya MHP'li ne diyor?

"Komünizm nedir sizce?"

"Bence komünizm moskof hayranlığıdır. Millet ve milliyetçilik düşmanlığıdır..."

Sorduğumuz bu soruya alacağınız cevaplar —bu kesimde— her seferinde aşağı yukarı aynıdır.

Aynı soruya farklı cevapların alınışı ise şundandır. AP'li mülkiyet, MSP'li din, MHP'liyse millet faktörünü ön plana çıkartmaktadır.

Arada sadece küçük nüanslar vardır.

Ama aşağıda soracağımız soruya verilen cevap her üç kesimde de (AP, MSP, MHP) tereddütsüz aynıdır:

"Kimdir komünist ülke? Bir örnek verir misiniz?"

Hep bir ağızdan tek cevap:

"İlk aklımıza gelen Rusya'dır!"

* * *

Uzatmayalım. Sözü şuraya getirmeyi amaçlıyoruz.

Bizde komünizmle, Rusya adeta özdeşleşmiş gibidir.

Böyle olunca da Rusya'ya tarihten gelen düşmanlık, ister-istemez komünizm düşmanlığına dönüşüvermektedir.

"Fi tarihinde bizden Kars'ı istediler..."

"Erzurum tabyalarında atalarımızı şehid ettiler..."

"Ellerinden gelse boğazları ele geçirmek niyetindeler..."

* * *

Dolaşın Anadolu'yu...

Sorun yukarıdaki soruyu...

Hiç şüpheniz olmasın çoğu CHP'liler bile aynı yanıtı vereceklerdir size.

Birazcık mahçup tavırla da olsa akıllarına takılan şu mefhumu kulağınıza fısıldayacaklardır:

"Komünizm'de her şey gibi kadınlar da ortaklaşa kullanılırmış doğru mu?"

* * *

Maalesef kafalar böylesine yanlışlarla şartlandırılmıştır.

Öyleyse bize düşen kitlelerin kafasındaki yanlış şartlandırmaları söküp atmak, kafaları berraklaştırmaktır.

Onu da yarınki yazımızda yapacağız.

İ L A N
İSTANBUL 14. ASLİYE HUKUK HAKİMLİĞİNDEN 1978/448

Davacı S.S. İstanbul Oto Sanayi Yapı Kooperatifi Vekili tarafından davalılar Soyer Hafriyat Yol İnşaat ve Taahhüt İşleri Ltd vs. aleyhlerine açılan tescil davasında:

1— CEMAL KAYA
Bay Sungur Sokak, No: 158 Pangaltı-İstanbul.
2— YAKUP İNCE
6.11.1973 tarih ve 11936 No. yevmiye il ipkaen (Adresi bilinmiyor)
3— SALİH YAŞAR
Levent Oto Sanayii Sitesi - İstanbul.
4— İHSAN ERGÜN ERDEM
Levent Oto Sanayii Sitesi, İstanbul
5— ŞABAN CENGİZ
Büyükdere Asfaltında mukim, Ayazağa - İstanbul
6— HİKMET GÜRLER
Atan Caddesi, No: 2 Çağlayan-İstanbul.
7— BİLAL YELKENCİ
Nevşehirli İbrahim Paşa Cad. Kıyak Sok. No: 8 Fatih - İstanbul.
8— HÜSEYİN HÜSNÜ GENAN
Y.Kemal Öktem Sokak, No. 8 Gültepe - İstanbul.
9— KERİM ÖZCAN
Levent Karşısı Emniyet Evleri, Cem Sokak, No: 20 İstanbul.
10— NURHAYAT GÜVEN
Halaskargazi Cad. Cevher Apt. No: 391 İstanbul.
11— REFUL İLDİRİCİ
Halaskargazi Cad. Cevher Apt. No. 391'de mukim, İstanbul.
12— İSMAİL HAKKI GENAN
Y.Kemal Öktem Sokak, No. 8 Gültepe - İstanbul.
13— MAHMUT ERDEM
Kent Pasajı, No: 3/9 Şişli-İstanbul.
14— SÜLEYMAN UÇAR
Kent Sineması üstü Kat: 3 No: 9 Şişli - İstanbul.
15— NİYAZİ ÇAKIR
B.Dere Asfaltı, Bulut Polikliniğinde 34/1, Mecidiyeköy - İstanbul.
16— ALİ ÇİMEN
Büyükdere Asfaltında mukim Ayazağa - İstanbul.
17— MOİZ ESKİNAZİ
Abidei Hürriyet Cad. 69/1 Şişli - İstanbul.

Yukarıda yazılı adreslerde mukim davalı asillere yapılan tebligatlar bilatebliğ iade edilmiş ve bu adreslerden yaptırılan zabıta tahkikatları ile de yeni adreslerinin tespiti mümkün olmadığından kendilerine dava dilekçesinin ilanen tebliğine ve yargılamanın 18.4.1979 günü Saat 11.30'a bırakılmasına karar verilmiş bulunmaktadır.

Karar gereğince duruşma gününde bizzat mahkememizde hazır bulunmanız veya kendinize kanuni bir vekil tayin ettirmeniz, aksi takdirde hakkınızda gıyap kararı çıkarılacağı hususu dava dilekçesi yerine kaim olmak üzere 1 ay müddetle ilanen tebliğ olunur. 30.1.1979

Katip Hakim 9083

(Basın: 1106 — 177)

Törene 100 bin kişi katıldı

Yugoslavya Devlet Başkan Yardımcısı Kardelj toprağa verildi

● Kardelj'in bloksuzluk hareketine önemli teorik katkıları olmuştu

Yugoslavya Devlet Başkan Yardımcısı Edvard Kardelj.

BELGRAD

Tito'nun silah arkadaşı ve Yugoslav Komünistler Birliği'nin teorisyeni Edvard Kardelj 100 bin kişinin katıldığı bir cenaze töreni ile toprağa verildi.

5 yıl önce yakalandığı kanser hastalığından kurtarılamayarak Cumartesi günü hayata gözlerini yuman Kardelj'in cenaze törenine çeşitli devletlerin temsilcileri ve çok geniş bir halk topluluğu katıldı.

Orta Doğu gezisini iki gün önce bitiren Devlet başkanı Tito, Kardelj'in küllerinin bulunduğu hükümet binasına giderek saygı duruşunda bulundu ancak, iki saat kadar süren cenaze törenine katılamadı. Tito'nun sağlık nedenleri yüzünden törene katılmadığı tahmin ediliyor.

69 yaşında ölen Kardelj, Moskova ile Belgrad yönetimleri arasında 1948 yıllarında başlayan görüş ayrılığının nedenlerini etraflı incelemelerle açıklamaya çalışmış, bloksuzluk hareketine çok önemli teorik ve siyasi katkıları olmuştu.

Vietnam kendi ülkesinde yaşayan Çin asıllı göçmenlere eziyet yapmak ve sürgün etmekle kalmıyor, Çin sınırında yeni yeni saldırı ve kışkırtmalara da başvuruyor. Resimde Vietnam'ı terk eden Çin asıllı göçmenler görülüyor.

■ Vietnam'ın saldırıya geçtiği Hunan bölgesi, daha önce de Çinli göçmenlerin zorla sınır dışı edilmeleri olaylarının patlak verdiği bir bölgeydi

Vietnam askerleri üç Çinliyi öldürdü

HONG KONG (THA)

Çin'in Hunan ve Kiangsi bölgelerinde sınırı geçen Vietnam askerlerinin üç Çinliyi öldürdükleri açıklandı.

Yeni Çin Haber Ajansı tarafından verilen habere göre, Vietnam askerleri giriştikleri saldırıdan sonra üslerine dönerken, bir Çin askerini de tutsak olarak götürdüler.

Ajansın haberinde, Vietnam askerlerinin, ayrıca, iki treni durdurarak makinalı tüfek ateşi açtıkları, lokomotifi ve bazı vagonları tahrip ettikleri belirtildi.

Bu açıklamaların ardından, Hanoi radyosu da yayınında, saldırganın kendileri olmadığını, tersine Çin'in Vietnam topraklarına girdiğini iddia etti.

Bir Hindistan Dışişleri Bakanı, 1962'den beri ilk defa Pekin'de...

Çin Dışişleri Bakanı Huang Hua, Hindistan-Çin ilişkilerinin geliştirilmesi gerektiğini söyledi

● Vajpayee'nin gezisinin geçen Ekim ayında gerçekleşmesi beklenirken, Moskova'nın baskısı üzerine ertelenmişti

Hindistan Dışişleri Bakanı Vajpayee, 1962'den bu yana Çin'i ziyaret eden ilk Hindistan devlet yöneticisi.

AJANSLAR

Çin Dışişleri Bakanı Huang Hua, resmi bir ziyaret için Çin'de bulunan Hindistan Dışişleri Bakanı Vajpayee ile yaptığı görüşme sırasında, iki ülke arasındaki farklılıkların ilişkilerin gelişmesini engellememesi gerektiğini söyledi.

"Aramızdaki farklılıkları gidermeye, ortak noktalarımızı tanımlamaya ve iki ülke arasındaki ilişkileri sürekli olarak geliştirmeye çalışmamız gerektiğine inanıyorum" diyen Çin Dışişleri Bakanı, Çin'in, Hindistan'ın komşuları ile ilişkilerini geliştirmeye çalışmasını övgüyle karşıladıklarını belirtti.

SAMİMİ GÖRÜŞ ALIŞ—VERİŞİ

Hindistan Dışişleri Bakanı Vajpayee de yaptığı konuşmada, iki ülkenin çıkarlarının, saygı ve işbirliği temellerinde kurulmuş yeni ilişkilerin geliştirilmesini zorunlu kıldığını söyledi. Vajpayee, "Samimi görüş alış-verişi ile ilişkilerimizde karşılıklı güveni yeniden sağlayabiliriz.. dedi.

1962 yılından bu yana, Çin Halk Cumhuriyeti'ni ziyaret eden ilk Hindistan yöneticisi olan Vajpayee ile Çin Dışişleri Bakanının yaptıkları görüşmelerde, iki ülke arasında var olan sınır anlaşmazlığı sorununu ele aldıkları bildirildi.

İki Dışişleri Bakanının görüştükleri diğer konular arasında Güneydoğu Asya'daki gelişmeler, özellikle de Kamboçya'nın işgali konusunun yer aldığı belirtildi.

Bilindiği gibi, Hindistan Dışişleri Bakanının geçen Ekim ayında yapması gereken bu ziyaret, Sovyetler Birliği'nin baskısı ve Hindistan'ı, aralarındaki "özel ilişkileri.. göz önünde bulundurması konusunda uyarması üzerine ertelenmişti.

Frankfurt-Pekin havayolu seferleri için anlaşma yapıldı

● Batı Almanya ile Çin arasında ticari hava yolu bağlantısı kuruluyor

HONG KONG (AP-AA)

Batı Alman Hava yolları Lufthansa'nın bölge müdürü Karl Ambrosius, Batı Almanya ile Çin arasında ticari hava yolu bağlantısı kurulması için anlaşmaya varıldığını açıkladı.

Çin Sivil Havacılık Örgütü'nün Pekin'den Frankfurt'a, Nisan ayından itibaren haftalık uçuşlar düzenleyeceği, Lufthansa'nın da Ekim ayından sonra Frankfurt-Pekin hattını işletmeye açacağı öğrenildi.

Bu hafta başında bir Alman havacılık heyeti ile Çin'den dönen Ambrosius, anlaşmanın geçtiğimiz hafta içinde sonuçlanan görüşmelerden sonra imzalandığını bildirdi. Lufthansa'nın yeni uçuşlar için DC-10 uçakları kullanacağı belirtiliyor. Çin Sivil Havacılık Örgütü ise Pekin-Frankfurt seferlerini Boeing 707 tipi uçaklarla yapacak.

Finlandiya tipi bağımsızlık...

Finlandiya Devlet Başkanı Kekkonen'in Brejnev'e teslimiyet siyaseti, Moskova'nın Finlandiya'nın içişlerine karışmada daha da pervasızlaşmasına yol açıyor.

Finlandiya'da seçimlere beş hafta kala

BREJNEV, FİNLANDİYA "KOMÜNİST" PARTİSİNİN HÜKÜMETE KATILMASINI İSTEDİ

HELSİNKİ

Geçtiğimiz hafta içinde Brejnev'in daveti üzerine Sovyetler Birliği'ne giden Finlandiya "Komünist" Partisi heyeti, gezisini tamamladı. Görüşmeler sırasında Moskova'nın Finlandiya'da "Komünist" Partisinin de katılacağı bir koalisyon önerdiği öğrenildi.

Moskova yönetiminin, Finlandiya seçimlerine 5 hafta kala böyle bir öneride bulunması çeşitli tepkilere yol açtı. Ancak "Komünist" Partisi heyeti, Kremlin'in Finlandiya'nın iç işlerine karışmak isteğinde olmadığını iddia ederek, tepkileri yatıştırmaya çalıştı.

SOSYAL-DEMOKRAT HÜKÜMETİN TESLİMİYETÇİLİĞİ MOSKOVA'YA YETMİYOR

Finlandiya'da iktidarda bulunan sosyal-demokrat Sorsa hükümetinin Sovyetler Birliği ile yakın ilişkiler içinde olduğunu kaydeden gözlemciler, Finlandiya "Komünist" Partisi içindeki ayrılığın önemine değiniyorlar. Parti Başkanı Saarinen, örgüt içinde güçlü bir durumda bulunuyor. Ancak başında Sinisalo'nun bulunduğu azınlık muhalefet grubu, Moskova'ya çok sıkı bir şekilde bağımlı.

Saarinen, hükümet Başkanı Sorsa ile olumlu ilişkiler kurmaya çalışırken, Moskova yanlısı Sinisalo, hükümeti sık sık eleştiriyor.

Finlandiya ve Sovyetler Birliği "Komünist" Parti heyetlerinin görüşmelerinden sonra yayınlanan ortak bildiride "Uluslararası durumun olgunlaştırılması" gerekçesiyle şu görüşlere yer verildi: "Her iki taraf da, emperyalist planları boşa çıkarmak, yumuşama sürecini derinleştirmek, halkların güvenliğini ve barışı sağlamlaştırmak için toplumun geniş kesimleriyle birleşmenin önemini vurguladı. Komünistler, sosyalistler, sosyal-demokratlar ve diğer akımlar bu amaçlara hizmet etmek amacıyla birleşmelidir."

Ortak bildiride, Batıda gelişen direnme eğilimine karşı duyulan kuşkular ise şu cümlelerle ifade edildi: Sovyetler Birliği ile Finlandiya arasındaki dostluk bağlarını zedelemek isteyen sağ çevreler, son zamanlarda özellikle Finlandiya sınırlarında faaliyetlerini yoğunlaştırmıştır."

Finlandiya - Sovyetler Birliği partilerinin ortak bildirisinde, Çin Halk Cumhuriyeti'ne ve Demokratiktik Kamboçya'ya yöneltilen saldırılar da dikkat çekti.

FİNLANDIYALILAŞ—TIRMA

Bilindiği gibi, Batılı gözlemciler, Kremlin'in Helsinki ile ilişkilerini inceledikten sonra, Rusya'nın hegemonya kurma yöntemlerinden birini de "Finlandiyalılaştırma" olarak nitelediler. Bu terim, Moskova yönetiminin, küçük veya orta büyüklükteki bir ülkeyi özellikle ekonomik baskı ve askeri saldırı tehdidi altında tutarak, o ülkenin siyasetini yönlendirmeyi ifade ediyor.

AET Komisyonu Başkanı

Jenkins: "AET, Çin ve ABD ilişkilerine büyük önem veriyor"

Roy Jenkins

LÜKSEMBURG (ANKA)

Avrupa Ekonomik Topluluğu (AET) Komisyonu Başkanı Roy Jenkins, topluluğun bölge içi alış-verişten çok, üyeler dışındaki ülkelerle ticarete yönelmesi gerektiğini söyledi.

Roy Jenkins, Lüksemburg'da toplanan Avrupa Parlamentosu'nda yaptığı konuşmada, Avrupa Topluluğu'nun Çin Halk Cumhuriyeti ve ABD ile ilişkilerine büyük önem verdiğini belirtti.

Topluluk bütçesinin yüzde 70'den fazlasının tarım alanındaki harcamalara ayrıldığına değinen Roy Jenkins, üye dokuz ülkede nüfusun ancak yüzde 7'sinin tarımla uğraştığına dikkat çekti. Jenkins bu nedenle AET'nin tarım dışındaki alanlara eğilmesini istedi.

AET Komisyonu Başkanı Roy Jenkins, AET'nin en kısa zamanda uzun vadeli bir enerji politikası oluşturmak zorunda olduğunu da kaydetti.

Fransız Dışişleri Bakanı, Moskova gezisini tamamladı

● Fransız siyasal çevrelerine göre, Kremlin yöneticileri Giscard hükümetinin yeniden silahsızlanma konferansına katılmasından yararlanarak Paris'i yumuşama sürecine sokmak istiyor

Fransa Dışişleri Bakanı Jean-François Poncet.

PARİS (ÖZEL)

Fransa Dışişleri Bakanı Jean François-Poncet Moskova'ya yaptığı üç günlük resmi ziyareti tamamlayarak Paris'e döndü. Sovyetler Birliği Dışişleri Bakanı Andrei Gromiko ile temaslarda bulunan François-Poncet, Kremlin yönetiminin Mart ayının sonunda Fransa Devlet Başkanı Valery Giscard d'Estaing'i ağırlamaya hazır olduğunu açıkladı.

İki dışişleri bakanı, Sovyetler Birliği ile Fransa arasındaki iktisadi ve ticari ilişkilerin yanında, uluslararası alandaki son gelişmeleri değerlendirdiler.

FRANSA-ÇİN FRANSA-RUSYA İLİŞKİLERİ

Fransa radyosu muhabiri Georges Tournet'ye bir demeç veren François-Poncet, "Gromiko ile yaptığımız görüşmeler sırasında, Çin Halk Cumhuriyeti de gündeme geldi. Ben kendisine, Fransa'nın Çin'le işbirliği ilişkilerini başarıyla geliştirdiğini belirttim. Biz, Çin'in uluslararası sahnede hak ettiği yeri almasından yanayız. Çin sorumlu bir devlet olarak önemli bir rol oynamalıdır" dedi.

François-Poncet, Fransa'nın Çin ile geliştirdiği ilişkilerin Sovyetler Birliği'ndeki etkileri konusunda ise şunları söyledi: "Kuşkusuz biz Çin'le ilişkilerimizi geliştirirken yumuşama sorununu bir kenara atmıyoruz. Zaten ben de bizzat Gromiko'ya Çin-Fransa ilişkilerinin Sovyetler Birliği'ni hedef almadığını belirttim."

GEZİNİN YANKILARI

Dışişleri Bakanının Sovyetler Birliği gezisini yorumlayan Fransız gözlemcileri, Paris ile Moskova arasındaki ticaret hacminin son yıllarda küçüldüğünü tespit ediyorlar.

1978 yılının Ekim ayında Brejnev'in Fransa ziyaretinden bu yana dünyadaki siyasi güçler dengesinde de büyük değişiklikler olduğunu hatırlatan "Le Monde" gazetesi, Fransa'nın Kamboçya'nın işgaline karşı çıkmasının Kremlin tarafından memnunlukla karşılanmadığını yazdı. Çin Halk Cumhuriyeti'nin Batı Avrupa, Japonya ve ABD ile ilişkilerini geliştirmesi karşısında da Moskova yönetiminin belirli ölçüde tecrit olduğunu belirten Fransız gazetesi, Paris'in "Amerikancı" bir politika izlemesinden de kuşku duyduğunu belirtti.

Ancak Fransız siyasal çevrelerine göre, Kremlin yöneticileri, Giscard hükümetinin yeniden "Silahsızlanma konferanslarına" katılmasından yararlanarak Paris'i de "yumuşama sürecine" sokmak istiyor.

"FKÖ'nin varlığını gözönünde bulundurmak gerekir" demişti

Moşe Dayan, İsrail'de sert eleştirilere uğradı

● Menahem Begin, "FKÖ konusundaki tutumumuzu değiştirmeyeceğiz" dedi

Moşe Dayan geri adım atmıştı

TEL AVİV

İsrail Dışişleri Bakanı Moşe dayan'ın Filistin Kurtuluş Örgütü hakkındaki son açıklaması İsrail siyasi çevrelerinde geniş tepkilere yol açtı. "Siyasi bir fırtına" olarak adlandırılan yeni ortamda, birçok parlamenter Dayan'ın açıklamasını şiddetle kınadı.

Hatırlanacağı üzere, Dışişleri Bakanı Moşe Dayan, Dünya Musevi Muharipler Kongresinde yaptığı konuşmada, "Filistin Kurtuluş Örgütü'nü yok sayamayız" demişti. Orta Doğu barış görüşmelerinin olumlu bir yönde gelişmesi için Filistin Kurtuluş Örgütü'nün bir devlet olarak tanınmasa da, varlığının kabul edilmesi gerektiğini belirten Dayan, Likud Partisinin toplantısında istifaya çağrıldı.

Başbakan Menahem Begin de parlamentoda yaptığı konuşmada Dayan'ın açıklamalarına karşı çıktı ve hükümetinin FKÖ konusundaki tutumunu değiştirmesinin söz konusu olmadığını açıkladı.

Begin konuşmasını şöyle sürdürdü: "FKÖ canilerden kurulmuş bir örgüttür ve İsrail devletini yıkmayı amaçlamaktadır. Musevileri sadece Musevi oldukları için öldürmeyi düşünen FKÖ'yü tanımadık, tanımayacağız. FKÖ ile hiç bir zaman görüşmeyeceğiz."

Konuşmasında Dayan'a cepheden saldırmayan Begin, "Dışişleri Bakanımız hükümetin politikasında bir değişiklik olacağını söylememiştir. Ancak Dayan'ın başka sözcükler kullanması daha iyi olurdu" dedi.

Gözlemciler, Camp David anlaşmalarından hemen sonra Dayan'ın "şimdi ilk görevimiz FKÖ ile olan sorunu halletmektir" dediğini hatırlatıyorlar. Aynı gözlemciler, Dayan'ın son zamanlarda yaptığı gezilerden sonra (Washington, Londra, Paris) FKÖ hakkındaki değerlendirmesini gözden geçirdiğini belirtiyorlar.

Fransa arabuluculuk yapıyor

Çad'da ateş-kes sağlanması için görüşmeler başladı

PARİS (AFP-AA)

Çad'ın başkenti N'Jamena'da 48 saat önce başlayan çarpışmalar sürerken, ateş-kes sağlanması için görüşmelerin de başladığı bildirildi.

Ülkenin "düşman kardeşleri", Devlet başkanı Mallum ile Başbakan ve eski "gerilla" şefi Hissene Habre arasında yeni bir uzlaşma formülü aranıyor.

Ateş-kes sağlanması için yapılan görüşmelerin Çad'daki Fransız birliklerinin kumandanı General Louis Forest tarafından başlatıldığı öğrenildi.

Öte yandan Fransa Devlet Başkanlığı sözcüsü, Fransız hükümetinin Çad'daki gelişmeleri üzüntüyle izlediğini söyledi. Sözcü Pierre Hunt, durumun ne olursa olsun Fransa'nın Çad'a müdahale etmeyeceğini belirtti. Çad'daki olayların bir "İç sorun" olduğunu belirten Hunt, "ülke dışından gelen müdahaleleri püskürtmek için" Fransız birliklerinin Çad ordusu ile işbirliği halinde bulunduğunu sözlerine ekledi.

Bu arada Sudan Devlet Başkanı Cafer El Numeyri de Çad'daki iç çatışmanın bir an önce son bulmasını istediğini açıkladı. Numeyri, Mallum'a gönderdiği bir mesajda ateş-kesin sağlanması için Çad Devlet Başkanının çaba sarfetmesini istedi.

MİRASÇILIK İLANI
İstanbul 13.cü Sulh
Hukuk Hakimliğin
979/32 Tereke

Kumkapı Gedikpaşa Sandalcı İhsan sokak No:15'de 21.1.979 tarihinde vefat eden Viktorya Kasbaryan mirasçılarının işbu ilan tarihinden itibaren 3 ay içinde mahkememize müracaat etmeleri, aksi halde terekenin hazineye devredileceği M.K.nun 534/1 ci maddesi gereğince ilan olunur. 9.2.1979
(Basın: 1074-176)

MİRASÇILIK İLANI
İstanbul 13.cü Sulh
Hukuk hakimliğinden
979/22 Tereke

Fatih Yedikule İmrahor mah. Gençağa sokak 11'de ikamet etmekte iken vefat eden Eleni Reço mirasçılarının işbu ilan tarihinden itibaren 3 ay içinde mahkememize müracaatları, aksi halde terekenin hazineye devredileceği M.K.nun 534/1 ci maddesi gereğince ilan olunur. 12.2.1979
(Basın: 1073-175)

İ L A N

2 kalem izolatör, 2 kalem akım ve gerilim trafosu SATIN ALINACAKTIR.

Şartnamesi, bedelsiz olarak aşağıdaki adreslerden alınabilir.

1- İskenderun'da Müessesemiz Ticaret Müdürlüğü,

2- İstanbul'da Sirkeci Yalıköşkü Cadde, Yalıköşkü Han Kat: 4-5'deki Mümessilliğimiz,

3- Ankara'da Küçükesat Büklüm Sokak No: 22'deki Mümessilliğimiz.

İSTEKLİLERİN şartnamemiz esaslarına göre hazırlayacakları 78-0807 No.lu dosyayla ilgilidir, meşruhatlı kapalı teklif mektuplarının, geçici teminatlarıyla birlikte en geç 2.3.1979 günü saat 14.30'a kadar İskenderun Demir ve Çelik Fabrikası Müessesemiz Haberleşme ve Arşiv Müdürlüğünde bulundurmaları ilân olunur.
(Basın: 11349 — 173)

Teksif Marmara Bölge Temsilcisi Emre Kocaoğlu,
Genel Merkez Eğitim Müdürü Bahri Topçu,
Bursa Şube Başkanı Cahit Dursun'un ortak açıklaması:

"AP ve CHP birleşirse, Türkiye dışa karşı daha güçlü olur"

- Emre Kocaoğlu, "işçilerin birliği, TKP ve diğer bölücülere karşı mücadeleden geçer" dedi
- Teksif yöneticileri, her iki partinin de aşırı kanatlara destek olmaktan vazgeçmesini istediler
- Sendikalar, hayat pahalılığının sorumlusunun işçiler olamadığını belirttiler

YADİGAR ÖZÜDURU

Teksif'in Bursa'da düzenlediği eğitim seminerinden sonra bir grup Teksif yöneticisi gazetemize bir açıklama yaparak, içinde bulunulan zor şartlardan çıkmak için AP-CHP koalisyonu yapılması gerektiği görüşünü savundular.

Teksif Marmara Bölge Temsilcisi Emre Kocaoğlu, Genel Merkez Eğitim Müdürü Bahri Topçu, Teksif Bursa Şube Başkanı Cahit Dursun ortak olarak yaptıkları açıklamada, "CHP ve AP uç kanatlara güç vermekten vazgeçmeli, birleşmelidirler" dediler.

1973'TEN BERİ SAVUNULAN GÖRÜŞ

Teksif yöneticileri daha sonra şunları belirttiler:

"Türk-İş 1973'ten beri AP-CHP koalisyonunu savunmaktadır. Bu günde aynı şeyleri savunuyor. Biz de Federasyonumuzun görüşlerine katılıyoruz. AP-CHP koalisyonu gerçekleşirse dış güçlere karşı Türkiye daha güçlü olacaktır. İşçilerin ve bütün halkın aleyhine olan kanunları değiştirmek daha kolay olacaktır.

Koalisyon yapan partilerden biri aşırı sağı, diğeri de diğer kanadı desteklemekten vazgeçmelidir.

Taban kargaşalıktan bıktı, istikrar istiyor ve bu koalisyonu destekliyor. Eğer bir referandum yapılırsa halkın üçte ikisi AP-CHP koalisyonunu destekleyecektir."

İŞÇİLERİ BÖLEN TKP'DİR

Ayrıca Eğitim seminerinde sendikal konularda bir konferans veren Emre Kocaoğlu, işçilerin birliği konusundaki görüşlerini gazetemize şöyle açıkladı,

"Bugün işçiler 6 konfederasyon ve 803 sendikaya bölünmüştür. İşçileri bölen iki süper devlet, özellikle Rus uşağı TKP'dir. Biz işçilerin birliğini savunuyoruz. Rus uşağı TKP ve diğer bölücülerin faaliyetlerini açığa çıkarmalı ve mücadele etmeliyiz ki, işçilerin birliği sağlansın.

Hayat pahalılığı büyük ölçüde işçilerin belini büküyor. Bunun sorumlusu da gene dış güçler, daha sonra da hükümet ve işverenlerdir. İşverenler hayat pahalılığının sorumlusunu işçiler olarak gösteriyorlar. Bu doğru değildir, kendi sorumluluklarını işçilerin üstüne atmaya çalışıyorlar.

Biz Türk-İş olarak bu güne kadar birçok eylemler yaptık. Hepsi de başarılı oldu. Ama biz güçlü olduğumuza kesin karar verirsek, eyleme geçeriz. Biz sorunlarımızı fabrikada çözeriz. Bu konularda mutlaka mücadele vereceğiz, veriyoruz da..."

YSE-İŞ Sendikası Eğitim Semineri Adana'da yapılıyor

ADANA (ÖZEL)

Yol-İş Federasyonuna bağlı YSE-İş Sendikasının Adana G. Antep K. Maraş, Mersin, Antakya, Niğde, Nevşehir illerindeki şube yöneticilerinin katılmasıyla başlayan eğitim semineri üç gün sürecek. 13 Şubat günü başlayan seminerde YSE-İŞ Eğitim Sekreteri İrfan Alpaslan yaptığı açış konuşmasında, 'demokratik sendikacılık hareketi ülkenin içinde bulunduğu sorunların sebebinin kimler olduğunun bilincinde' dedikten sonra bunalımdan çıkışın yolunun işçi ve emekçi kitleleri ile ortak hareket etmek olduğunu belirtti. İrfan Alpaslan Türkiye İşçi sınıfının demokratik sendikal birliğinin bir gün mutlaka sağlanacağına inandığını belirttikten sonra özet olarak şunları söyledi. "Türkiye'yde işçileri daha çok sömürmek amacında olan işverenler çeşitli yollar bularak işçileri bölmüşler ve sendikal örgütleri güçsüz düşürmüşlerdir. Daha önce YSE işçisi bunun acısını çekmiş ve ancak daha sonra demokratik sendikal birliğini Yol-İş Federasyonu çatısı altındaki YSE-İŞ Sendikası altında sağlamıştır."

Adana'da üç gün süreyle devam edecek olan seminere Doç. Dr. Mehmet Sevik, Doç. Dr. Korkut Boratav ve Devlet Planlama Teşkilatı Müşaviri Tevfik Çavdar'ın katılacağı, bu tür seminerlerin yurt çapında gerçekleştirilmesi için çalışılacağı belirtiliyor. Seminerde, toplum biçimlerine kısa bir bakış, kapitalist toplum, çok uluslu tekel sömürüsü ve az gelişmişlik, dünyada ve Türkiye'de sendikacılık, demokratik kitle ve sınıf sendikacılığı konuları işlenecek.

İki ay önce Teksif'ten istifa etmişlerdi

Aksu İplik Fabrikası işçileri, Tekstil'de de umduklarını bulamadılar

- İşçiler, toplusözleşmeye aykırı uygulamalar karşısında, Tekstil yöneticilerinin patronla uzlaştıklarını söylüyorlar

ANTALYA (ÖZEL)

Antbirlik Antalya Aksu İplik Fabrikasında çalışan ve 2 ay önce Türk-İş'e bağlı Teksif Sendikasından istifa eden işçiler, yeni öğütlendikleri DİSK'e bağlı Tekstil Sendikasında da umduklarını bulamadıklarını söylüyorlar.

Gazetemize bir açıklama yapan işçiler, Teksif Sendikası Şube Başkanı Fikri Gökkaya'nın, işçileri birbirine düşman eden bölücü tutumu ve faşist fedaileriyle işçiler üzerinde uyguladığı baskılar yüzünden bu sendikadan istifa ettiklerini, fakat 27 Kasım 1978 günü üyesi oldukları Tekstil Sendikasının da umutlarını boşa çıkardığını belirtiyorlar.

25 Aralık 1978 günü ikramiyelerinin ödenmesi gerekirken ödenmediğini, bunun üzerine pasif direnişe geçerek üretimi yavaşlattıklarını belirten işçiler, ancak geçen ay sonunda 31 Temmuz 1979 tarihine kadar geçerli senetlerle ikramiyelerin ödenmeye başlandığını söylüyorlar. Patronun bu uygulamayı, kim tarafından imzalandığı bilinmeyen bir protokole dayanarak yaptığını söyleyen işçiler, bu protokolün ve senetle ödeme yapmanın toplusözleşmeye ters düştüğünü, sendikanın bu haksız uygulama karşısında hiç bir tepki göstermediğini, patronla uzlaştıklarını belirtiyorlar.

Konfeksiyon kısmında daha önce grev kararı alınmıştı

KAZLIDERE DERİ İMALAT'TA GREV OYLAMASI YAPILDI

- İşçiler, greve hayır dediler

İZMİT (ÖZEL)

İzmit'te kurulu Kazlıdere Deri Fabrikasının imalat kısmında grev oylaması yapıldı. İşçiler "Greve hayır" dediler.

DİSK'e bağlı İlerici Deri-İş Sendikası ile MİSK'e bağlı sendikanın üyesi işçilerin katıldığı grev oylamasında, 235 işçi greve hayır derken 48 işçi de evet oyu kullandı.

Öte yandan aynı fabrikanın konfeksiyon kısmında bir süre önce İlerici Deri-İş Sendikası tarafından alınan grev kararının uygulanmasına da henüz başlanmadı.

Tekel, Çamaltı Tuzlasında Yeraltı Maden-İş üyeleri de sözleşmeden yararlanacak

İZMİR (ÖZEL)

Tekel Çamaltı Tuzlasında çalışan işçilerden bir heyet önceki gün İzmir'e gelen Tekel Genel Müdürü Orhan Özet ile görüştü ve Yeraltı Maden-İş üyesi 271 işçinin hakkının tam olarak ödenmesini istedi. Tekel Genel Müdürü Orhan Özet hakların derhal ödenmesini sağlayacağına dair söz verdi.

Tekel Çamaltı Tuzlasında yetkili sendika olan Türk-İş'e bağlı Ege Bölgesi Maden İşçileri Sendikasının geçen yıl Mart ayında yüz üyesi adına yaptığı sözleşmeden Yeraltı Maden-İş'in 261 üyesi uzun zaman faydalanamadı.

Bu işçilerin bir kısmı sözleşmelerin yürürlüğe konmasından ancak beş ay sonra diğer işçilerin aldığı haftalığı almaya başladılar. İlk beş aylık dönemin farkları ise hala kendilerine ödenmedi. Yeraltı Maden-İş yöneticileri ve temsilcilerinden oluşan yirmi kişilik bir gurup ise bugüne kadar sözleşmeden hiç faydalanamadılar.

Önceki gün İzmir'e gelen Tekel Genel Müdürüne bu durumu analatan Yeraltı Maden-İş yöneticileri ve işyeri temsilcileri Yargıtayın işyerindeki sözleşmeden bütün işçilerin faydalanması ile ilgili kararını hatırlatarak haklarının verilmesini istediler. Tekel Genel Müdürü bir senedir sözleşmeden hiç faydalanamamış olan yirmi kişinin haklarının kısa süre içinde ödenmeye başlanacağını söyledi.

1978 Mart ayından beri işçilerin hakları verilmiyordu.

İzmit Lifli Rulo'da grev

- 7 Şubatta başlayan greve 60 işçi katılıyor

İZMİT (ÖZEL)

İzmit'te kurulu Lifli Rulo Fabrikasında 7 Şubattan itibaren İlerici Deri-İş üyesi 60 işçi greve başladılar.

Uzun bir süredir sürdürülen toplusözleşme görüşmelerinde patron, asgari ücretle çalıştırdığı işçilerin taleplerini kabul etmeyince, sendika grev kararı almıştı. 7 Şubatta greve başlayan işçiler, "Birlik içinde mücadele edeceğiz, hakkımızı alacağız" diyorlar.

Yasa dışı lokavta karşı, 6 aydır direniyorlar

İlsan işçileri, işverenin sorumsuzluğuna tepki duyuyor

MALZEME ÇÜRÜYOR, İŞVEREN "VERGİDEN DÜŞERİM" DİYEREK İLGİLENMİYOR

- İlsan işçilerinin mahkemesi, 6 aydır sonuçlanmadı. İşçiler soruyor: "Yetkililer nerede?"

FAZİLET DEMİRCİ

İlsan İlaç Fabrikasında kanunsuz lokavta karşı işçiler 6 aydan beri direniyorlar.

6 ay içerisinde 3 kez mahkemeye çıktıkları halde mahkemenin bir sonuca bağlanmamasını işçiler tepkiyle karşılıyorlar ve şöyle diyorlar:

"İşçi mahkemelerine, oylarımızla başa gelen hükümete sesleniyoruz: Mahkemelerin bu kadar uzamasının nedeni nedir? Bizim durumumuzu hiç düşünmez misiniz? Bu hayat pahalılığında çalışırken kıt-kanaat geçiniyorduk, şimdi ne yapalım? Sanki hepiniz bizi açlığa terk etmek için elbirliği yapmışsınız. Hükümete soruyoruz 6 aydır ne yiyorsunuz diye merak ettiniz mi hiç? Umurunuzda mı, haberiniz bile yoktur bizim direnişimizden."

İşçiler fabrika içinde işlenmediği için suların altında kalarak mahvolan hammadde ve ilaçlar için üzülüyor ve şunu söylüyorlar:

"Ülkemizin dövize muhtaç olduğu bu günlerde, dövizle getirilen malların ne hale geldiğini yetkililer gelip görsün. Malzemeler su içinde yüzüyor. Durumuişverene ilettik, tedbir almasını istedik. Bize verdiği cevap şu oldu: 'Siz merak etmeyin. Benim kaybım olmaz, nasılsa vergiden düşeceğim. İşverenin bu tavrı sorumsuzluktur, biz halk olarak böyle mi kalkınacağız?

Dövizleri böyle hibe eder, çalışanları sırf sendikal mücadeleden dolayı işten atarsak, 70 sente değil, 7 sente bile muhtaç oluruz."

Türk Harb-İş, 1979 yılı içinde bir yıllık sözleşme yapacağını ilan etti

- Aster-İş, Harb-İş'in sözleşmeyi uzatacağı şeklinde söylentiler yayarak, güç toplamaya çalışıyordu

İZMİR (ÖZEL)

Türk Harb-İş Sendikası gazetesinin son sayısında 1979 yılında imzalanacak işkolu sözleşmesinin bir yıllık bir süre için yapılacağı ilan edildi.

Gazetede kamu kesiminde 8. dönem sözleşmeleri genellikle 1978 yılında yapılmışken, Harb-İş'in çeşitli nedenlerle 8. dönem sözleşmeyi ancak bu yıl imzalayacağı belirtiliyor.

Bu nedenle işkolu sözleşmesinin bir yıl için yapılmasının artık bir zorunluluk haline geldiği ve 1980 yılında diğer kamu kuruluşlarıyla birlikte 9. dönem toplu iş sözleşmesinin imzalanacağı açıklanıyor.

ASTER-İŞ ASILSIZ SÖYLENTİLER YAYIYOR

Bu arada Aster-İş bazı işverenlerin de Türk Harb İş'in toplusözleşmeyi bir yıl uzatacağı şeklinde söylentiler yayıyor. Özellikle İzmir'de Deniz Onarım Derset Komutanlığında Aster-İş bu propaganda ile güç toplamaya çalışıyor.

Bu konuda görüşüne başvurduğumuz Harb-İş Ege Bölgesi Temsilcisi Necati Devrim şu açıklamayı yaptı.

"Eski sözleşmeyi bir yıl uzatmayacağımız gibi, tam aksine yeni sözleşmenin süresini kısaltacağız. Bu yıl işyeri düzeyinde yeni bir sözleşme yapmayacağız. Ancak işkolu düzeyinde bir yıllık bır sözleşme yapacağız. Gelecek yıl ise hem işyeri hem işkolu düzeyinde yeni sözleşme imzalayacağız. Biz işkolu düzeyinde bütün Türkiye'de çağrımızı yaptık. Yetki projeleri başladı."

Bolu Belediyesi işçilerinin hakları 5 yıldır tam olarak ödenmiyor.

BOLU BELEDİYESİ HER İŞÇİSİNE 30 BİN LİRA BORÇLU!

BOLU (CELAL NARİN)

Bolu Belediyesine bağlı çeşitli işyerlerinde çalışan Genel-İş üyesi işçiler hak grevine başladılar.

10 yıllık işçi Mazhar Özdemir greve çıkış sebebini şöyle anlattı:

"İşveren haklarımızı vermedi. 10 yıllık işçiyim. Elime geçen para 3 bin lira civarında. Toplusözleşme yapılmıştı. Ancak gene de haklarımız ödenmeyince greve çıktık."

Sendika Temsilcisi Lütfü Öztürk de, 1974 yılından beri işçilerin zam farklarının tam olarak ödenmediğini belirterek şu açıklamayı yaptı:

"Bolu Belediyesine bağlı çeşitli işyerlerinde çalışan 200'e yakın işçimizin toplusözleşmeyle elde ettiği haklar Belediye Başkanı tarafından verilmedi. Bugün her işçinin Belediyeden 30 bin liraya yakın alacağı vardır. 1974 yılında imzalanan toplusözleşmenin 7 aylık zam farkını işçilerimiz alamadı. 1976'da imzalanan sözleşmenin zam farkı da daha verilmedi. Ayrıca toplusözleşmeden doğan 50 liralık zam ve bazı sosyal haklar işveren tarafından yerine getirilmedi.

5 yıllık haklarımız için zorunlu olarak greve gittik. Grevimiz halkımıza karşı değildir. Halkımızın bizi anlayacağına inanıyoruz. Grevimiz en az 5 Marta kadar sürecektir."

İşçiler ayrıca Belediye Başkanının Filipinler'de bir geziye gittiğini ve henüz dönmediğini söylediler. Bolu Belediye grevi halkın sıcak ilgisi ve desteği ile devam ediyor. İşçiler grev yerinde davul-zurna eşliğinde halay çekiyorlar.

Yargıtay 9.Hukuk Dairesi kararı:

Aynı işyerinde iki sendika birden temsilci bulundurabilecek

Yargıtay Dokuzuncu Hukuk Diresi bir işyerinde, işkolu ve işyeri düzeyinde toplusözleşme yapan sendikaların değişik olması durumunda, her iki sendikanın da ayrı ayrı temsilci bulundurması gerektiğine karar verdi.

Sözkonusu kararda "işçi kuruluşlarınca, işyerine temsilci atanmasını öngören hükmün, işkolu ve işyeri düzeyinde toplusözleşme yapmış olan işçi kuruluşlarının değişik olması durumunda, her iki kuruluşun da işyerinde ayrı ayrı temsilci bulundurmasını gerekli kıldığı" kaydedilerek, "ancak bu suretledir ki, ayrı işyerinde üyesi bulunan değişik işçi kuruluşları arasında sendikal rekabet eşit olanak ve ölçeklere bağlanmış olur" denildi.

ÖZÜR

Gazetemizin dünkü sayısının 4. sayfasında Devrimci Toprak-İş Genel Başkanı Tuncer Kocamanoğlu'nun resminin yerine yanlışlıkla başka bir resim basılmıştır. Okuyucularımızdan özür dileriz.

Rusya, Türkiye'nin verdiği buğday fiyatını kabul etmek zorunda kaldı

- Buğdayımızı, kalitesi kötü olduğunu ileri sürerek 126 dolardan almak istemişlerdi

ANKARA (ÖZEL)

Rusya'ya buğday satarak karşılığında petrol alma görüşmelerinde, Sovyetler verdiğimiz fiyatı kabul etmek zorunda kaldı. Başbakan Bülent Ecevit'in Moskova'ya yaptığı gezi sırasında da varılan anlaşma uyarınca, Türkiye Rusya'ya 300 bin ton buğday satacak, karşılığında da Rusya Türkiye'ye her yıl 3 milyon ton petrol verecekti.

Bu anlaşmayı sonuçlandırmak üzere Moskova'ya giden Toprak Mahsulleri Ofisi heyeti ile Türkiye Petrolleri Anonim Ortaklığı heyetlerinin Moskova'da yaptığı görüşmelerde Ruslar çeşitli güçlükler çıkardılar.

Bütün ülkelere tonunu 136 dolardan sattığımız buğdayın kalitesinin düşük olduğunu, istedikleri nitelikte olmadığını ileri süren Ruslar, tonuna 126 dolar vermek istediler. Bunun üzerine Ankara ile temasa geçen TMO heyetine, Gıda Tarım ve Hayvancılık Bakanı Mehmet Yüceler bu şartın kabul edilemeyeceğini bildirerek, heyetten derhal geriye dönmesini istedi.

Bu ciddi tutum karşısında telaşa düşen Ruslar, heyetin geri dönmesine karşı çıkarak istediğimiz fiyatı kabul etmek zorunda kaldılar. 136 dolardan 300 bin ton buğday satılmasını öngören anlaşmanın önümüzdeki günlerde imzalanması bekleniyor.

Öte yandan petrol satışı için görüşmeler yapan TPAO heyetinin temaslarının ise daha sonuçlanmadığı, bu nedenle Moskova'da bulunan heyete daha fazla orada kalabilmeleri için ek harcırah gönderildiği öğrenildi.

Ancak, buğday anlaşmasının sonuçlanmasından sonra petrol anlaşmasının imzalanabileceği bildiriliyor.

DİSK Genel Yönetim Kurulu toplandı

İSTANBUL(ÖZEL)

Üç gün devam edecek olan DİSK Genel Yönetim Kurulu toplantısı dün başladi.

DİSK Genel Başkanı Abdullah Baştürk toplantıda yaptığı açış konuşmasında AP-CHP koalisyonu önerilerine karşı çıkarak, böyle bir hükümetin kurulmaması için mücadele edeceklerini açıkladı.

Baştürk, DİSK'in kuruluşunun 12. yıldönümünde "Örgütsel ilkelerin tam olarak kavranamayışından ve geçmişteki hataların ısrarlı ve kararlı bir biçimde tekrarlanmasından kaynaklanan belli sorunlar" olduğunu da belirtti.

DİSK Genel Başkanı Ören toplantısında alınan kararlara rağmen bazı üyelerin, sendikaların, içinde her türlü siyasi görüşün bulanabileceği kitle örgütleri olduğunu unuttuğunu, tasfiyecilik yaptığını, bunun da hoşgörü ile karşılanamayacak sorunlar yarattığını ifade etti.

DİSK Genel Yönetim Kurulu toplantısından sonra, yakın bir zamanda teknik düzeyde bir komitenin hazırlayacağı görüşlerin hükümete sunulacağı öğrenildi.

Ataş'ta üretim işi yılan hikayesine döndü

Ataş Rafinerisi bir gün çalışıyor, bir gün duruyor

KAMİL CÖMERT

Bir süreden beri üretimi durduran ATAŞ'ta üretime tekrar geçilmesi beklenirken, rafinerinin bir gün çalıştırılıp bir gün de rolantiye alınmasından sonra, ATAŞ'ta üretimin yılan hikayesine döndüğü görülüyor.

Ham petrol yokluğu nedeni ile rafineride ara verilen üretimin tüm güney illerini olumsuz bir biçimde etkilediği bildiriliyor. Dörtyol'dan ham petrol gelmemesi nedeni ile ara verilen üretim sonucu çevrede petrole dayalı çeşitli maddelerin yokluğu başladı.

ATAŞ'ta belirli süre içinde üretimin durması ile birlikte akaryakıt istasyonlarının önünde uzun araç kuyrukları meydana geliyor, arabalar benzin veya mazot alabilmek için saatlerce kuyrukta bekliyorlar. ATAŞ'ta zaman zaman üretimin durması üzerine yedek depolardan akaryakıt istasyonlarına işlenmiş petrol gönderebiliyor. Ancak, ATAŞ'ta daha önce günde 350 tankere petrol dolumu yapılabiliyordu.

ATAŞ'ta normal üretime geçilebilmesi için ham petrolün gelmesi bekleniyor. Bu arada akaryakıt darlığının yanı sıra güney illerinde gazyağı da bulunmuyor. Bu nedenle evlerini gazyağı ile ısıtan yurttaşlar kış ortasında yakacak sorunu ile baş başa kalıyor.

Yılan hikayesine dönen ATAŞ'taki üretim için son olarak Dörtyol'dan Amiral Fahri Engin Tankeri ile 19 bin ton yerli ham petrol geldi ve ATAŞ'ta üretim yeniden başladı. Ancak, gelen ham petrolün bir kaç gün içinde tükeneceği ve ATAŞ'ta yeniden üretimin duracağı söyleniyor.

Öte yandan Mersin limanına 1978 yılı içinde yurt dışından 870 milyon 766 bin 836 liralık ham petrolün geldiği öğrenildi. ATAŞ ilgilileri 1978 yılının ilk altı ayında ham petrol ithalatı yapıldığını Haziran 1978'den itibaren ise ham petrol ithalatının durdurulduğunu ve ATAŞ'taki üretimin Shell ve Mobil'in ürettiği yerli petrolle karşılandığını işaret ediyorlar.

Bu arada ATAŞ Rafinerisi Dış İlişkiler Müdürü Faruk Karabey, ham petrol yokluğu nedeniyle üretimin bugün yeniden duracağını ve bu durumun 20 Şubat tarihine kadar süreceğini açıkladı.

Topuz hakkındaki gensoru önergesinin, gündeme alınması reddedildi

ANKARA (ÖZEL)

Köyişleri ve Kooperatifler Bakanı Ali Topuz hakkında, AP'li 10 milletvekili tarafından verilen gensoru önergesinin gündeme alınması dün Millet Meclisinde reddedildi.

Topuz, Bakanlığına bağlı işyerlerinde partizanlık yaptığı iddialarını cevaplandırarak "Madem kıyımları görüşmek istiyorsunuz, bu konuyu ayrı bir kurulda, birinci ve ikinci Milliyetçi Cephe Hükümetleri tarafından yapılan kıyımlarla birlikte ele alalım" dedi.

Topuz, yaptığı konuşmada, "işyerine hiç gelmeyen, makinaların çalışmalarını durdurarak, işleri suistimal eden ve hiç işe yaramayan toplam 472 işçinin işlerine son verildiğini, KUP Projesi nedeniyle şantiyelere gitmek istemeyen 320 işçinin de istekleri ile istifa ettiğini" iddia etti.

TİKP, Cafer Keskin'in İSDEMİR'den atılmasını protesto etti

ANKARA (ÖZEL)

TİKP Basın Bürosu gazetemizde çıkan bir yazısından dolayı İSDEMİR'deki işine son verilen TİKP Hatay İl Örgütü Yönetim Kurulu üyesi Cafer Keskin hakkında bir açıklama yaptı. Yapılan açıklamada, Keskin'in yazısının İSDEMİR'deki Sovyet sömürüsünü ve MHP'li militanların, üretimi nasıl aksattıklarının ortaya konduğu belirtilerek şöyle denildi:

"Rusya'nın ve MHP'nin tertiplerine karşı mücadeleyi 'Başbakana hakaret' olarak değerlendiren zihniyet kimin hizmetindedir? Bugün Türkiye'nin çıkarlarını savunmak en başta bu gerçekleri ortaya koymaktan geçmektedir. Hükümeti ve Sanayi Bakanlığını İSDEMİR'de tertip peşinde koşan karanlık güçlerin önüne geçmeye, arkadaşımıza yapılan bu kanunsuz uygulamayı düzeltmeye çağırıyoruz."

Bütçe, yarın Millet Meclisinde

ANKARA (ÖZEL)

1979 yılı Bütçe Yasa Tasarısı yarın Millet Meclisinde görüşülmeye başlanıyor. Bütçenin sunuş konuşmasını Maliye Bakanı Ziya Müezzinoğlu'nun yapması, gruplar adına görüşleri de genel başkanların açıklaması bekleniyor. Eleştirileri ise Başbakan Bülent Ecevit'in cevaplayacağı bildirildi.

Bütçe tasarısı Cumhuriyet Senatosu'nda 56'ya karşı 95 oyla kabul edilmiş ve Senato'da yapılan değişiklikleri görüşmek üzere Bütçe Komisyonuna gönderilmişti.

Bu arada Millet Meclisi Danışma Kurulu da toplanarak, 1979 Mali Yılı Bütçe Tasarısının Cuma günü Genel Kurulda ele alınmasını kararlaştırmıştı. Yarın saat 10.00'da Bütçenin tümü üzerindeki görüşmeler başlayacak ve 6 saat kadar sürecek.

Maddeler için gruplar 20'şer, Bakanlar ise 30'ar dakika konuşacaklar. Bütçe tartışmalarının Şubat ayı sonunda tamamlanması ve 1 Martta yeni bütçe tasarısının yürürlüğe girmesi gerekiyor.

Öte yandan TBMM Bütçe Karma Komisyonunun dünkü toplantısında Senato'dan gelen metin tümüyle benimsenirken, Cumhurbaşkanı aylığının 50 bin lira olması ve Anadolu Ajansı ödeneğinin 60 milyodan 100 milyon liraya çıkarılması kararlaştırıldı.

Ayrıca, Sayıştay İta Amirliğinin yeniden Meclis Başkanlığına bağlanmasını öngören Senatodaki değişikik komisyonda reddedildi.

19 Mayıs'ı hazırlayacak olan Bulgarlar "eğitim faaliyetine" başladı

● Bulgarlar daha önce de gelmiş ve 11 gün kalarak 7 Şubat'ta gitmişlerdi

ANKARA (ÖZEL)

19 Mayıs törenlerinin gösterilerini hazırlayacak olan Bulgarlar Türkiye'ye tekrar geldi.

Başbakan Bülent Ecevit'in Rusya ile siyasi belge imzalamasından sonra Gençlik ve Spor Bakanı Yüksel Çakmur, 19 Mayıs törenlerinin sönük geçtiğini bahane ederek bu yıl 19 Mayıs törenlerinin büyük bir gösteri halinde yapılmasını savunmuş ve bu istek perde arkası bazı akıl hocalarının ısrarı ile törenlerin Bulgarlar tarafından yapılması kararına dönüşmüştü.

Karar uyarınca çağırılan Bulgarlar, Türkiye'ye gelmiş bir süre temaslarda bulunduktan sonra 7 Şubat günü gitmişlerdi.

Bulgar "uzmanlar" hafta başında Türkiye'ye tekrar dönerek "Eğitim faaliyetlerine" giriştiler. Toplu gösteri hazırlayacak olan Bulgarlar, işe önce Gazi Eğitim öğrencilerinden oluşan Ritmik Jimnastiğe yetenekli bir grup öğrenciden başladılar. Bulgar "uzmanlardan" işin inceliklerini öğrenecek olan öğrenciler, daha sonra gösterileri düzenleyecek olan listelerin beden eğitimi öğretmenlerini eğitecekler.

Öte yandan, bugün 19 Mayıs Gençlik ve Spor Akademisinde düzenlenecek bir toplantıda, "Kitlesel Jimnastik Gösterileri Teknik Komisyonu" bugüne kadar yapılan çalışmalar hakkında yürütme kurulu üyelerine ve basına bilgi verecek.

Moskova Radyosunun yorumcusu ve tercüman:

Mustafayev, MHP'ye 'Maoculara karşı ittifak' çağrısı yapıyor

ANKARA (ÖZEL)

Moskova radyosunda 11 Şubat gecesi yayınlanan Abdi İpekçi'nin öldürülmesi ile ilgili bir yorumda, Eskhan Mustafayev, Türkeş'in eskisi gibi "maocuları" suçlamasını istedi.

Mustafayev, yorumunda, Türkeş'in Abdi İpekçi'nin öldürülmesinden sonra verdiği demeçte Sovyetler Birliği'ni suçlamasını eleştirdi. MHP milletvekillerinin K.Maraş olaylarından sonra Meclis'te olayların kabahatlisi olarak "Maocuları ve onların Aydınlık gazetesini" göstermesine rağmen Abdi İpekçi'nin ölümünden sonra Sovyetler'i suçlamasını, Türkeş'in "metamorfoz geçirmesi" olarak niteledi.

Mustafayev yorumu şöyle sona eriyor: "İnsanı en çok hayretler içinde bırakan Türkeş'in ani olarak bir metamorfoz geçirmesidir. Bu zamana kadar her soydan, her boydan ne idüğü belirsiz Maocular, sol gruplar, partiler öte yandan da MHP terör hareketlerinden dolayı birbirlerini kabahatli ve suçlu buluyorlardı. Birdenbire Türkeş, terörist hareketlerin kabahatini başkasına yüklemek için bir hedef arıyor."

Resmi görüşmelerde bulunmak üzere bir süre önce Ankara'ya gelen Yunanistan Dışişleri Genel Sekreteri Teodoropulos Gündüz Okçün ile

● İlişkilerin düzeltilmesine ilişkin bir siyasi belge hazırlanıyor ●

Dışişleri Bakanlığı açıkladı

Yunanistan ile ilişkilerin düzeltilmesi için görüşmeler sürüyor

ANKARA (AA)

Elekdağ ile Teodoropulos arasında geçtiğimiz hafta Ankara'da yapılan görüşmelerde, "Türk-Yunan ilişkilerinin düzeltilmesi ve geliştirilmesini öngören bir siyasi belgenin hazırlanması konusunda görüş alış-verişinin sürdürüldüğü", açıklandı.

Dışişleri Bakanlığı Enformasyon Genel Müdürlüğünden konuyla ilgili olarak yapılan açıklamada, "Türk ve Yunan görüşlerini içeren dengeli bir belge çalışmalarını sürdürmek amacıyla, tarafların hazırlıklarını sürdürecekleri" de belirtildi.

EGE KITA SAHANLIĞI

Açıklamada, 8-9 Şubat tarihlerinde Ankara'da yapılan görüşmelerde, Ege Kıta Sahanlığının sınırlandırılması sonuçlarının gözden geçirildiği ve Ege Hava Sahası konusunda ise görüşmelerin devam etmesinin kararlaştırıldığı bildiriliyor. Dışişleri Bakınlığı Enformasyon Genel Müdürlüğünün konuyla ilgili açıklaması şöyle:

"Heyetlerin karşılıklı görüşleri incelendi ve değerlendirildi. Görüşmelerin varmış olduğu bu aşamada, Ege Kıta Sahanlığı sınırlandırılmasının yapılabilmesi için, yöntem üzerinde ortak çalışma yapılmasında görüş birliğine varıldı. Bu amaçla, Genel Sekreterlerin Atina'da yapacakları toplantıda, önce bu konuda taraflarca ön hazırlıklar yapılarak görüşler geliştirilecektir.

EGE HAVA SAHASI

"Ege Hava Sahası konusunda da, görüşmelerin devam etmesi kararlaştırıldı. Genel Sekreterlerin Atina'da yapacakları görüşmelerden önce, uzmanların toplanmaları söz konusudur. Hava sahası ile ilgili sorunları çözümlemek üzere, Genel Sekreterlerin Ankara'da yaptıkları toplantı ışığında bugüne kadar geliştirilmiş bütün önerilerin ele alınması düşünülmektedir."

Halkın merakla izlediği yangın söndürme çalışmaları iki saat kadar sürdü. Ölen işçinin dumandan boğulduğu tespit edildi. (Fotoğraf: AYDINLIK)

İstanbul'da bir iş hanı yandı, bir işçi öldü

Dün saat 14.00 sıralarında Sirkeci'de bulunan Şah As Han'da çıkan yangın sonucu Dilek Erol adlı saat kayışı imalatçısı öldü, biri kadın olmak üzere iki kişi de yaralandı.

Emniyet Müdürlüğü binasının karşısındaki handa çıkan yangın ikinci katta Rıdvan Topuz'a ait saat mikası imal atölyesinde başladı. Kısa sürede çevreye yayılan yangın han içinde panik yaratınca, işçiler kendilerini pencerelerden attılar. Sirkeci'nin göbeğindeki hana İstanbul Merkez İtfaiye ekipleri yangın başladıktan 20 dakika sonra geldi. Koca itfaiye ekibinde sadece üç tane gaz maskesinin bulunması yangın söndürme çalışmalarını güçleştirdi.

Yangın 2 saatte kontrol altına alınabildi. İlgililer maddi hasarın büyük olduğunu, yangının elektrik kontağından çıkmış olabileceğini söylediler.

GERÇEĞİN IŞIĞINDA

TKP'nin Sesi ve Halkın Sesi

Doğan Yurdakul

Yurt dışından gazel okuyan TKP'nin Sesi Radyosu, 10 Şubatta yaptığı bir yorumunda bendenizi kendine konu almış.

Bizim sıkıyönetim tarafından üç gün gözaltına alınıp saç ve bıyıklarımızın kesilmesiyle alay ederek, kendi iç savaş ve kargaşalık yaratma siyaseti için kullanmaya çalışmış.

Şöyle diyor:

"Sıkıyönetimi tüm gücü ile alkışlarken bir anda sıkıyönetimciler tarafından ufak bir yanlışlıkla saçından sakalından oluveren, bu arada dört gün de gözaltında tutulan Aydınlık yazarı Doğan Yurdakul şaşkınlığından ne diyeceğini bilemiyor. . .

"Sıkıyönetimciler bunların göstermelik türünden saçını sakalını yoluyor. Üstüne üstlük bir de sıkıyönetimin övgüsünü yaptırıyor."

Bize "şaşkın" diyen Rusya'nın Beşinci Kolu, aslında kendi şaşkınlığının telaşını ortaya koymaktadır.

Telaşlarının ve şaşkınlıklarının nedeni, efendilerinin yeni savaş stratejisinin Aydınlık tarafından anında açığa çıkarılması ve teşhir edilmesidir. Ankara'yı tepeden ele geçirme siyasetinden vazgeçip, gerici iç savaş çıkararak hükümeti dize getirme siyasetini benimsedikleri anda, Aydınlık tarafından suçüstü yakalanmaları, onları şaşkına çevirdi.

Rusya'nın Beşinci Kolu, son iki aydır bütün yayınlarında aklını oynatmış gibi Aydınlık'a saldırıyor. Efendileri Rusya, uşağının Türkiye'de hiç bir itibarı olmadığını bildiğinden, TKP'nin yayınıyla da yetinmiyor. Bizzat kendisi Moskova radyosundan iki günde bir Aydınlık'a, Türkiye devrimcilerine saldıran yorumlar yayınlıyor.

Daha 11 Şubatta Mustafayef denilen kişinin Moskova radyosunda yeni bir yorumu yayınlandı. Görünüşteki mesleği tercümanlık olan Mustafayef, Türkeş'i eleştiriyor. Niçin Abdi İpekçi'nin ölümünden sonra maocuları ve Aydınlık'ı suçlamadın diye soruyor.

Moskova'nın ve Doğu Berlin'deki papağanlarının Aydınlık'a böylesine kin kusmalarının nedeni, devrimcilerin uyanıklığı yüzünden, karanlık faaliyetlerini rahat rahat yürütememeleridir.

Saçımızın, bıyığımızın "yolunmasına" gelince.

Hükümetin özgürlük ve demokrasiye karşı davranışları, elbetteki halkı değil, TKP gibi özgürlük düşmanlarını sevindirir.

Biz, fikir düşmanlarının fikir yerine küfürü geçirmelerine alışkınız. TKP'lisi, MHP'lisi, Kabaklısı, sabah akşam doğruları yazanlara sövüyor.

Onun için, saç sakal konusunda TKP'nin sesine değil, halkın sesine kulak vermek gerek.

Serbest bırakıldıktan sonra bütün dostlarımızdan, okurlarımızdan, mektupla, telefonla, ziyaretle "geçmiş olsun" dilekleri aldık. Bir tek örneğini verelim:

"İskilip halkı olarak size geçmiş olsun diyor, bu gibi haksızlıkları kınıyoruz.–Hüsnü Demirer"

Diktatörlüklerine karşı en küçük bir laf söyleyeni deli diye zindana tıkanlar ise, elbette ki "oh olsun, beter olsun" dediler.

Pusulayı şaşırmışlar. Başbakanlık koridorunda arkadaşımızı görünce, yanına yaklaşıp, "KGB belgelerini Başbakanlıktan mı alıyorsunuz?" diye soruyorlar.

Saçımızla, sakalımızla uğraşıp, "aman yoksa Aydınlıkçılardan kurtuluyor muyuz" diye umuda kapılıyorlar.

Brejnev de, kuyrukları da boşuna umutlanmasın. Saç sakal dediğin yine uzar. Ama bağımsızlık tutkusu yüreklerden kolay kolay sökülmez.

Yunanlı bir mühendis Abdi İpekçi'nin anısına yarışma düzenledi

VASİL MİHAİLİDİS ATİNA'DAN Bildiriyor.

Yunanlı bir inşaat mühendisi 1 Şubat günü İstanbul'da öldürülen Milliyet gazetesi Genel Yayın Müdürü ve Başyazarı Abdi İpekçi'nin anısına bir yarışma düzenleyeceğini açıkladı.

Andreas Politakis adlı mühendis, yarışma ödülünün herhangi bir Yunan veya Türk gazetesinde yayınlanacak olan ve "iki ülke arasındaki sorunları anlayış ve yapıcı maksatla ele alarak ilişkilerin kuvvetlenmesine yararlı olacak" bir yazı veya makaleye verileceğini bildirdi.

INTERNATIONAL Herald Tribune

"Türkiye, Sovyetler'den çekindiği için üsler üzerinde tam denetim istiyor"

NEW YORK (ANKA)

ABD'de yayınlanmakta olan "International Herald Tribune" gazetesi Türkiye'deki ABD üsleriyle ilgili olarak yayınladığı bir haberde, Türkiye'nin Sovyetler'den çekindiği için üsler üzerinde tam denetim istediği kaydediliyor. Üslerde görevli Amerikalı personelin gizli bilgileri Türk Genelkurmayından sakladıkları belirtilen haberde, Türk subaylarının ziyareti sırasında üslerdeki gizli aygıtların kapatıldığı belirtiliyor.

Michael Getler imzası ile ve Pirinçlik mahreci ile yazılan haberde, özellikle İran'daki üslerin kaybedilmesinden sonra Türkiye'deki üslerin öneminin arttığı, ancak bu üslerin ABD savunması için hayati önemde olmadığı savunuluyor.

ABD silah ambargosunun kaldırılmasından sonra üslerin statüsünü belirlemek için iki taraf arasında görüşmelerin yürütüldüğü hatırlatılan yazıda, Türkiye'nin bir NATO üyesi olarak savunmasının güçlendirilmesini arzu ettiği, buna karşılık Sovyetler Birliği ile de bir çatışmadan kaçınmak istediği bildiriliyor. Haberde bu amaçla Türk hükümetinin üsler üzerinde daha fazla denetim sağlamak istediği ve elde edilecek tüm istihbaratı gözden geçirmek için başvurularda bulunduğu belirtiliyor.

ABD, Basra Körfezinde Birleşik Askeri Komutanlık önerdi

KUVEYT (THA)

ABD'nin Suudi Arabistan'da ABD Komutanlığı altında Basra Körfezi ülkelerinin Birleşik Askeri Komutanlık kurmalarını önerdiği bildiriliyor.

Kuveyt'te yayınlanan El Kabbas gazetesine göre ABD nin bu önerisi, ABD Savunma Bakanı Harold Brown'un bu hafta sonu Kuveyt'e yaptığı ziyaret sırasında Kuveyt hükümeti yetkililerine iletildi.

Haberde, Suudi Arabistan'ın öneriyi pek iyi karşılamamakla birlikte, henüz geri de çevirmediği belirtiliyor.

Sıkıyönetim Mahkemesinde

Cinayet ve öldürmeye teşebbüsten beş komando yargılandı

İSTANBUL (ÖZEL)

Kocamustafapaşa'da 8 Ağustos 1978 tarihinde Artvin Kültür Derneğini kurşunlamak, aynı tarihten bir gün sonra dernek önünde İTÜ öğrencisi Ferruh Ataol adlı dernek üyesini öldürmeye tam teşebbüsten sanık Ümit Bayat, Rıdvan Akyüz ve Nejat Yücel adlı komandoların duruşması, dün İstanbul Sıkıyönetim Askeri Mahkemesinde yapıldı. 31 Ağustos 1978 tarihinde her iki olayda kullanılan silahlarla yakalanan Ümit Bayat ve Rıdvan Akyüz tutuklu bulundukları Samsun Cezaevinden getirilerek duruşmada hazır bulundular.

Sanıklar Emniyet, Savcılık ve Sorgu Hakimliğinde "ülkücü oldukları, MHP Kocamustafapaşa lokalinde yatıp kalktıkları, silahları veren ve olayı tertipleyenin aynı lokal başkanı Mehmet Ali Metin olduğu" şeklindeki ifadelerini baskı ve korku sonucu verdiklerini öne sürerek kabul etmediler. Silahları tanımadıkları kişilerden satın aldıklarını da öne sürdüler.

Sanıklar hakkında adam öldürmeye tam teşebbüsten TCK 448 ve 62. maddelerine göre 20 ila 25 yıl arasında hapis cezası isteniyor. Olayda yaralanan Ferruh Ataol 2 ay sonra tedavi edilmekte olduğu hastanede ölmüştü.

Öte yandan önceki yıl Hisar Spor Akademisi öğrencisi Said Ulusoy'u öldürmekten sanık komando Alpaslan Alpaslan ile Alibeyköy'de Tuncay Yaşayacak adlı öğrenciyi öldürmekten sanık komando Vedat Kasımlar'ın duruşması yapıldı. Alpaslan Alpaslan'ın duruşması şahitlerin dinlenmesi için, Vedat Kasımlar'ın duruşması da tutuklu bulunduğu cezaevinden getirtilmesi için başka bir güne ertelendi. Mahkeme Alpaslan Alpaslan'ın tahliye istemini reddetti.

İTÜ'de 26 Ocak 79 tarihinde yapılan aramada üzerinde bir miktar "YDGD açılmalıdır" adlı bildiri çıkan, Elektrik Fakültesi öğrencisi Mehmet Aktürk dün yapılan duruşma sonucunda 25 gün hapis cezasına çarptırıldı.

Sıkıyönetim, yasak yayın basan matbaaların kapatılacağını bildirdi

ANKARA (ÖZEL)

Ankara Sıkıyönetim Komutanlığı dün yayınladığı 13 numaralı bildiri ile sıkıyönetim bölgesine sokulması yasaklanmış 31 adet yayını basan basımevlerinin kapatılacağını bildirdi.

9 numaralı bildiri ile 9 yayını yasaklayan Ankara Sıkıyönetim Komutanlığı, dün yayınladığı 12 numaralı bildiri ile 22 gazete ve dergiyi yasak yayın olarak ilan etti. 12 numaralı bildiride şöyle deniliyor.

"1. Ülkenin ve milletin bütünlüğünü bozucu, milli duyguları zayıflatıcı, devletin silahlı kuvvetlerini alenen tahkir, halkı suç işlemeye teşvik ve tahrik edici yayınlarına devam ettikleri tespit edilen Genç Arkadaş, Kon, Devrimci Gençlik, Dev-Genç, İlerici Yurtsever Gençlik, Liseli Gençlik, Partizan, Halkın Birliği, Halkın Kurtuluşu Yolunda Gençlik, Özgürlük Yolu, Devrimci Proletarya, Savaş Yolu, Bora, Sürekli Devrim. Bağımsız Türkiye, Genç Öncü, Genç Sosyalist, Devrimci Demokratik Gençlik, Genç İşçi, Kitle, Güney, Devrimci Militan adlı dergi ve gazeteler ile bunların ek ve özel sayılarının Ankara İl sınırları içine sokulması, basımı, yayımı, dağıtımı, satılması, taşınması, keza bunların ve komutanlığın 9 numaralı bildirisinde belirtilen yayınların bulundurulması her ne suretle olursa olsun propaganda amacıyla kullanılmaları 1402 sayılı Sıkıyönetim Kanununun 3. maddesi C fıkrası gereğince yasaklanmıştır.

2. Bundan sonra yukarıda açıklanan gazete ve dergileri dizen ve basan basımevleri başka bir ikaza gidilmeden kapatılacaktır.

Sıkıyönetim Komutanlığının 9 numaralı bildirisiyle de şu yayınlar yasaklanmıştı:

Devrimci Yol, Kurtuluş, Devrimci Halkın Yolu, Devrimci Halkın Birliği, Roje Welat, Kawa, Rızgari, Ürün, Halkın Kurtuluşu.

Polis memurunun ölümünden sonra

Samsun'da iki kişi daha öldürüldü

● Patnos ve Of'ta iki kişi öldürüldü

HABER MERKEZİ

Samsun'da ağır yaralanan polis memuru Ahmet Kaya'nın ölümünden sonra meydana gelen olaylar sırasında iki kişi daha öldürüldü.

Önceki gece saat 10.00 sıralarında Zeytinlik Mahallesi Mecidiye Kahvesi önünde çıkan çatışma sonucu, Ülkü-Bir Derneği Başkanının kardeşi Mustafa Dursun öldürüldü. Aynı olayda Osman Peker ve Ramazan Mırık adlı şahıslar da ağır yaralandı.

Dün, öldürülen polis memurunun cenaze töreni yapıldı. İçişleri Bakanı Hasan Fehmi Güneş törende yaptığı konuşmada, kurşunların rejimin temellerine atıldığını ve suçluların mutlaka cezalarını göreceklerini söyledi. Cenaze töreni sessiz geçti. Törene katılan kalabalık derneklerinin önünden geçerken komandolar "Katil iktidar, kanımız yerde kalmaz" şeklinde bağırdılar. Saat 11.00 sıralarında Samsun'dan ayrılmak üzere havaalanına giden Bakanın arabasını komandolar çevirmeye çalıştılar. Bunun üzerine polisler komandoları dağıttılar. Bakan gittikten sonra saat 11.30'da Samsun'un en işlek yeri Cumhuriyet Meydanında Fehmi Başaran adlı Devrim Lisesi öğrencisi öldürüldü. Öğrencinin öldürüldüğü sırada olay yerinden polis arabasının geçmekte olduğu bildirildi. Olay, komandoların aslında polis arabalarına ateş açtıkları, bu sırada Fehmi Başaran adlı öğrencinin öldüğü şeklinde de yorumlanıyor. Polisler olaydan sonra 20-30 kadar komandoyu yakaladılar. Ateş açanların, yakalanan kişilerin içinde oldukları sanılıyor.

Öte yandan Samsun Emniyet Müdürlüğü İkinci Şube Müdürlüğünde görevli polis memuru Necati Özkavaklı'ya ait eve dün saat 13.00 sıralarında tahrip gücü yüksek patlayıcı madde atıldı.

KOMANDOLAR AYDIN'DA SİNEMADAN ÇIKANLARA SALDIRDI

Aydın'da ÜGD'li komandolar "Maden" filminin gösterildiği bir sinemadan çıkan halka ateş açtılar. ÜGD'liler daha sonra bir grupla çatışmaya girdiler. Sinemanın ve bazı polis araçlarının hasar gördüğü çatışma sırasında şans eseri, yaralanan olmadı. Polisin olayları yatıştırmak için havaya ateş açtığı ancak herhangi bir kişinin gözaltına alınmadığı bildirildi.

TRABZON-OF'TA

13.2.1979 akşamı saat 20.30 sıralarında Belediye çalışanlarının kaldığı apartmanın altında oturan Of Ticaret Lisesi Müdürünün evi silahlı saldırıya uğradı. Müdürün kardeşi öldürüldü. Görgü tanıkları, olaydan önce evine gitmekte olan ve aynı zamanda TÖB-DER Eğitim Kurulu Başkanı Mahmut Ünal'ın, Kadir Çakır, Mustafa Çakır ve Adnan isimli komandolar tarafından takip edildiğini belirttiler.

ADANA'DA

Adana'da Şakirpaşa Mahallesinde devriye gezen bir polis otosuna, kimliği saptanamayan altı kişilik bir grup tarafından ateş açıldı.

GAZİANTEP'TE

Evlerinde patlayıcı madde, tabanca, mermi, askeri giysi ve yasaklandığı ileri sürülen yayın bulundurdukları gerekçesiyle 8 kişi gözaltına alındı.

AĞRI-PATNOS'TA

Ağrı'nın Patnos İlçesinde bugün iki grup arasında meydana gelen olaylarda bir kişi öldü, biri ağır olmak üzere iki kişi de yaralandı. Olaylar üzerine Patnos'a giden Ağrı Valisi Muzaffer Yücel saat 13.00 sıralarında Ağrı Van yolunda meydana gelen silahlı çatışmada Abdullah Gül adlı yurttaşın öldüğünü ağır yaralanan Ekrem Yavuz adlı öğrencinin de Ağrı Devlet Hastanesine kaldırıldığını bildirdi.

Londra'da yayınlanan "OBSERVER" gazetesi:

"AP-CHP koalisyonu, anarşi ve ekonomik buhran sonucu gündeme geldi"

LONDRA (ÖZEL)

Londra'da yayınlanmakta olan haftalık "Observer" gazetesi 11 Şubat tarihli sayısında, Türkiye'de iki büyük partinin koalisyonunu gündeme getiren şartları "gittikçe yükselen anarşi ve ekonomik buhran" olarak tespit ediyor.

AP Genel Başkanı Süleyman Demirel'in 11 maddelik önerisinin Ecevit tarafından hemen reddedilmeyişini "ihtiyatlı bir davranış, diyalog sağlamak için açık kapı bırakma" olarak niteleyen gazete, Demirel'in bazı önerilerinin ise tutarlı olmadığını belirtiyor.

Türkiye hakkında genel tahlillere de girişen gazete, anarşi konusunda, teröristlerin devamlı artan bir şekilde tanınmış kişileri hedef seçtiğine dikkat çekiyor ve Abdi İpekçi'nin ölümünü örnek olarak gösteriyor. Gazete, anarşinin gittikçe artması nedeniyle de Ecevit'in önümüzdeki günlerde zor şartlar yaşayacağını belirtiyor.

Ekonomik konuda da bir yorum yapan gazete, uzun ve kısa dönemde çok fazla borcu olmasına rağmen, Türkiye ekonomisinin endüstriyel faaliyetlerini yürütmesi için yabancı makine ve teçhizata ihtiyacı olduğunu iddia ediyor.

Güneş: "Piyonları oynatanlar da yakalanacaktır"

SAMSUN (AA)

İçişleri Bakanı Hasan Fehmi Güneş, dün Samsun'da basın mensuplarına yaptığı açıklamada, anarşi konusunda yeni önlemler hazırladıklarını bildirerek, "Bundan böyle olaylara yaklaşım biçimimiz değişmiştir. Piyonlar değil, piyonları oynatanlar da yakalanacaktır" dedi

KAYSERİ HÜR-GENÇ BAŞKANI MUSTAFA TÜRKYAR:

"Ülkemizin menfaatlerine aykırı hiçbir anlaşma imzalanmamalıdır"

MUSTAFA KOÇ

Kayseri Hür-Genç Başkanı Mehmet Türkyar, dünyada ve Türkiye'de bugünkü durum üzerine görüşlerini gazetemize açıkladı. Türkyar'ın açıklamaları şöyle:

AYDINLIK: Türkiye'de bugünkü durum hakkında ne düşünüyorsunuz?

M. TÜRKYAR: Ülkemizin bugünkü durumunu olumlu bulmuyoruz. Bugün dışarıdan yardım istenilmekte ve aç olduğumuz ilan edilmektedir. Aslında ülkemizin zengin madenleri, ihtiyaçlarımıza cevap verecek durumdadır. IMF'den para dilenmekte, karşılığında çok şeyler vermekteyiz. Hemen ardından da devalüasyonlar, zamlar ve pahalılık geliyor. Ülkemizin menfaatlerine aykırı olduğu müddetçe hiç bir ekonomik anlaşma ve siyasi protokol imzalanmamalıdır.

AYDINLIK: Sizce anarşinin kaynağı kimlerdir? Anarşiye karşı tutumunuz nedir?

M. TÜRKYAR: Anarşiye kesinlikle karşıyız. Biz, herkesin düşüncesinde serbest olmasından ve tartışmasından yanayız. Hiç bir fikir ve düşünce kendisinden farklı olan kaba kuvvetle susturamaz. Her öğrenci serbestçe okula gidip gelmeli ve fikrini rahatlıkla savumalıdır. Ülkede anarşiyi sağ ve soldaki bazı grupların çıkarttığı açıktır. Anarşinin kaynağı dış mihraklara dayanmaktadır.

AYDINLIK: Rusya'nın özellikle son günlerde Doğu'da kışkırtıcı, bölücü faaliyetlerine karşı tutumunuz nedir?

M. TÜRKYAR: Rusya, ülkemize sızmak için "böl, hakim ol" politikasını Doğu'da uygulamaya çalışmaktadır. "Laz, Kürt, Çerkez" diye bölücülük kışkırtmakta ve Türkiye'nin birliğini bozmak istemektedir. Bu emellerini de doğrudan doğruya değil de, piyonları olan TKP ve solun bir kısmı ile gerçekleştirmek amacındadır.

AYDINLIK: Dünyadaki durum hakkında ne düşünüyorsunuz?

M. TÜRKYAR: Bugün, dünyada güçlü süper devletler, güçsüz devletleri kendi himayelerine almak için birbirleriyle yarışmaktadır. Küçük ülkelerin iç işlerine müdahale etmekte ve bağımsızlıklarını ihlal etmektedirler. Bizler, ülkelerin iç işlerine karışmaya ve işgale, kesinlikle karşıyız. Karşılıklı çıkarlar temelinde, dünya devletlerinin ilişkisinden yanayız.

Olaylar...Görüşler...Dergiler...Olaylar...Görüşler...

yargı
AYLIK DERGİ

Sözkonusu olan Vietnam'ın Kamboçya'ya doğrudan doğruya saldırısıdır

Sovyetler Birliği'nin kışkırttığı Vietnam'ın Kamboçya'ya saldırısı konusunda Yargı Dergisi şunları yazıyor:

"Vietnam ve Sovyetler Birliği bu olayı, 'zalim bir yönetime karşı yerli bir ayaklanmanın zaferi', 'devrimci bir iç savaş' ve 'insanlığın barbarlığa karşı başarısı' diye gösterirken, Vietnam'ın askeri müdahalesinin sözünü etmeme yoluna gittiler. Resmi tutumların bu olmasına karşılık, gayri resmi yorum, 'uluslararası dayanışma adına Kamboçya halkının yardımına koşulduğu' yolunda idi. Eldeki en tarafsız bilgi ve haberler ise Vietnam'ın yüz bine yakın sayıda askeriyle Kamboçya topraklarına girdiği ve başkenti ele geçirdiğini, FUNSK gerillalarını tank, zırhlı araç, uçak ve her türlü teçhizatla desteklediğini ortaya koymaktaydı. Saldırıdan önceki ve sonraki Vietnam resmi yayınlarından da, bu hareketin yakın amacının Laos, Kamboçya ve Vietnam'ı bu sonuncusunun hegemonyası altında bir federasyon şeklinde birleştirmek olduğu anlaşılmaktadır.

"Bütün veriler objektif bir şekilde ele alındığında, Vietnam'ın bu davranışının uluslararası hukuktaki adı ne olmak gerekir? Bu eyleme, 'müdahale' (intervention) adının verilmesi (J.Decornoy, Le Monde 7.1.79) doğru olamaz. Çünkü, Birleşmiş Milletler dönemi öncesinin bir kavramı olan 'müdahale', bir devletin bir başka devletin iç ya da dış işlerine, davranışına, mevcut şartları değiştirmek ya da aynen sürdürmek amacıyla ve gücüne dayanarak, otoriter ve diktatoryal bir davranışla karışması anlamına gelir (Seha Meray, Uluslararası Hukuk ve Örgütler, s. 230). Kamboçya olayındaysa, Vietnam'ın Kamboçya Demokratik Devletine kendi isteklerini dayatması diye bir şey söz konusu olmamıştır. Vietnam kuvvetleri doğrudan doğruya Kamboçya topraklarına girmişler, başkent dahil olmak üzere ülkenin önemli bir kısmını işgal etmişler ve mevcut yasal iktidarın devrildiğini ilan etmişlerdir.

"...Vietnam'ın bu olaydaki davranışına uyan hukuki niteleme 'müdahale' değil, doğrudan doğruya, 'saldırı'dır. Olayda uluslararası hukuka aykırılıklar, ulusal bağımsızlığın, ulusal egemenliğin ve toprak bütünlüğünün çiğnenmesi; bir ülke halkının kendi geleceğini dış müdahaleler olmaksızın tayin edebilme hakkının ve devletlerin birbirlerinin içişlerine karışmamaları ilkelerinin çiğnenmesi şeklinde belirmiştir.

"Kamboçya'daki rejimin insan hakları ve demokrasi yönünden davet ettiği tepki ve eleştirilerin haklı ya da haksız olması ise, sorunun çözümü bakımından bir rol oynamamak gerekir. Çünkü BM Antlaşmasının 5. maddesi, siyasi, ekonomik, askeri ya da başka herhangi bir nedenin, saldırıyı haklı gösteremeyeceğini, bir saldırı savaşının uluslararası barışa karşı işlenmiş bir suç sayılacağını bildirmektedir. Yoksa, bir ülkenin iç rejiminin dıştan müdahaleyi haklı saydırabileceği tezinin kabulü, her türlü emperyalist siyasete kılıf sağlayabileceği gibi, uluslararası hukukun en temel ilkelerinin de yok sayılması sonucunu doğurur."

yeniden milli
MÜCADELE

Kaddafi'nin kuşku uyandıran tavırları

Ecevit'in Libya gezisini, "Bir yıllık iktidarı döneminde yaptığı gezilerin en faydalısı" olarak nitelendiren "Yeniden Milli Mücadele" dergisi, Kaddafi'nin tutumu konusunda bazı kuşkularını belirtiyor. Dergi, 471. sayısında bu konuda şunları yazıyor:

"Dünya siyasi şartlarının gerekli kıldığı 'rüşte' eremeyen İslam ülkelerinin mevcut durumunun böyle bir ilişkide dikkate alınması gerektiğini de belirtmeliyiz. İslam ülkeleri henüz siyasi bağımsızlıklarını tam anlamıyla kazanmış, süper güçlerin etkilerinden kurtulabilmiş değildir. Mesela Türkiye karşısında yukarıda işaret ettiğimiz samimi duyguları dile getirebilen Libya liderleri, bazı konularda kuşku uyandıran tavırlar içindedir. Kaddafi'nin Türk heyetinin ülkesini ziyareti arifesinde İran olayları konusunda sarfettiği sözler bunun en açık delilidir. Ayrıca Libya lideri, 1972'lerde yaptığı bir konuşmada; *'Batı'daki kapitalist toplumlarda birbirini yiyen, yutan insanlar, bir tarafta sefalet, israf kal'a ve sarayları; öbür tarafta aç-çıplak, yerlerde sürünen komünist parya ve kurbanları. . . Doğu öldürüyor, Batı süründürüyor'* derken; daha sonra *'Bizler, Sovyetler **Birliği'ne** yönelmek zorundayız. Bir savaş **patlak verecek** olursa Libya, Varşova Paktı'na **katılacaktır'*** **diyebilmektedir. . .**"

FEDAİ
Kardeşliğe, Milli Birlik ve Beraberliğe Çağrı:

FEDAİ'NİN ŞAHİDİ

İzmir'de yayınlanan ve MHP'lilerin çıkarttığı Fedai dergisi, 3. sayısında devrimcilerin Kahramanmaraş'ta bir kaç yıldan beri iç savaş hazırlığı sürdürdüğü iddiasında bulundu.

Dergi şunları iddia ediyor:

"Başta TRT olmak üzere, sol basın olayı MHP'nin üzerine yıkmağa kalkışmış ise de acı gerçekler karşısında ağız değiştirmek zorunda kalmışlardır. Bu sahada sadece Maoist AYDINLIKÇILAR iftirada yalnız kalmışlar, yavuz hırsız ev sahibini bastırır kabilinden birtakım tenakuslar çizerek iftiralarına devam etmişlerdir."

Daha sonra MHP Kahramanmaraş Milletvekili Özbaş'ın iddialarına dayanarak şunları ileri sürüyor:

"Bu milletvekilinin tespitlere dayanan görüşleri olayın gizli yönlerini gün ışığına çıkaracak mahiyettedir. Biliyoruz ki, sol fraksiyonların Kahramanmaraş'ta liderliğini yapan 'AYDINLIK grubu' kaç yıldan beri burada bir iç savaşın hazırlığını sürdürmekte idiler."

Gerçek
HAFTALIK SİYASİ GAZETE

Deng'in ABD gezisi ve TSİP

TSİP yanlısı "Gerçek" gazetesi, Çin Halk Cumhuriyeti Başbakan Yardımcısı Deng Siao-ping'in ABD gezisine ve gezi sırasındaki konuşmalarına saldırıyor. Dergi bu konuda şu iddialarda bulunuyor:

"Böylece, Teng, Mao'nun gerici 'Üç Dünya Teorisini' bir kere daha tekrarlamış oldu. Söyledikleri çok açık, sosyalist sisteme ve onun ana ekseni Sovyetler Birliği'ne karşı emperyalist ülkelerle birlikte bir Haçlı savaşı istiyor. Emperyalistler de Çin'in bu gerici politikasını büyük sevinçle karşılıyorlar. İşte Teng'in ABD gezisinin amacı budur. Sosyalist sistemi iktisadi, diplomatik, siyasal ve askeri alanlarda emperyalizmle işbirliği yaparak abluka altına almak."

BÜYÜK Gazete
HAFTALIK MÜSTAKİL SİYASİ GAZETE

Kafir Amerika,ekfer Rusya

Mehmet Şevket Eygi, "Büyük Gazete"sinin 121. sayısında, iki süper devlet hakkında şunları yazıyor:

"Bugün yeryüzünde iki süper devlet vardır: Kafir Amerika ile ekfer (en kafir) Rusya. . . Üçüncü bir süper devlet mevcut değildir.

"Her ikisi de şerdir. Ancak ikincisi birincisinden daha kötüdür. Bir müslüman *'Amerika'ya iyidir'* diyemez. Ama *'Rusya'dan daha az kötüdür'* diyebilir. Zaten gerçek de budur."

---

7 den 70 e spor... 7 den 70 e spor...

Atletizme dikkat!...

ATLETİZM DE GİTTİKÇE YOZLAŞTIRILIYOR

- Eskiden. "daha iyi hazırlanacağım, birincilik onun hakkıydı, şu harekette başarılı ona sorayım da bana da öğretsin" deniliyordu
- Şimdi, rakip sporcuların birinci olmalarını önlemek için köşeye sıkıştırma, dirsek atma, çivili ayakkabılar ile kasti hareketler yapılmaya başlandı

Gül Yenici

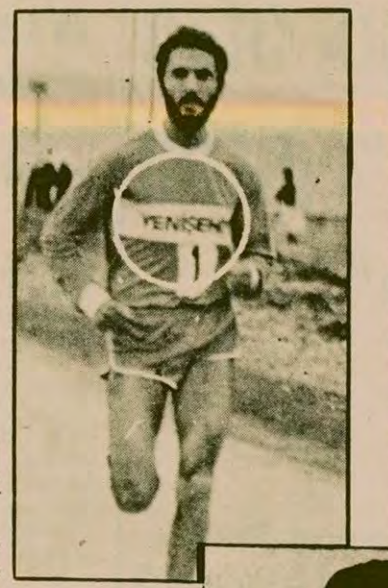

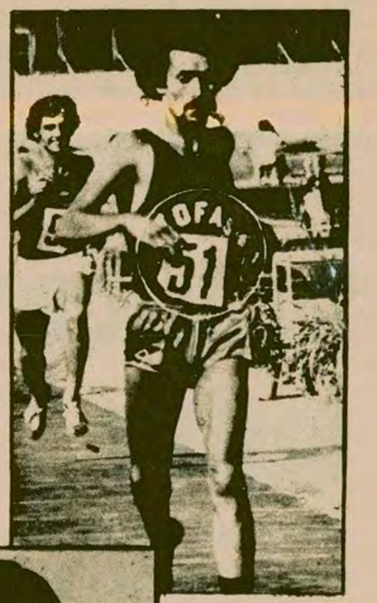

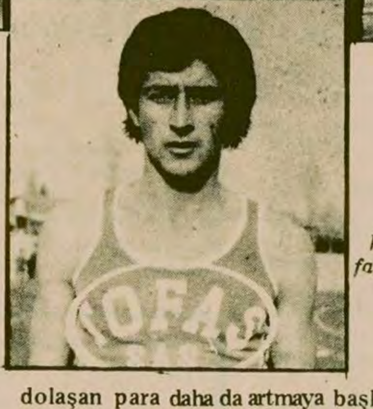

Birçok ünlü sporcuya el atan müessese kulüpleri bu sporcuları kullanarak daha fazla reklamlarını yapıyorlar.

Futbol, basketbol, voleybol ve arkasından atletizm gittikçe yozlaşmaya yüz tutuyor.

Gençler istekle, spor yapmak için sahalara, potaların altına, pistlere koşuyorlar. Dostluklar daha güçlü. Yarıştığı sporcuya yardım etmeye çalışıyor, kendi iyi bildiği hareketi göstermeye çalışıyorlar. Yarışta geçildiği zaman sporcu, küfür etmiyor, rakip sporcuya çelme takmıyor. Aksine bir daha ki yarışmaya "daha iyi hazırlanacağım, birincilik onun hakkıydı, şu hareketi başarılıydı, ona sorayım da bana anlatsın" diyorlar.

İTÜ'lü sporcunun kafasında olumsuz düşünceler yatmıyor. Birçok sporcu onların bu yönünü örnek almalıdır.

Gerçek dostluk duygularıyla kucaklaşan bu sporcuları yan yana görmek artık daha'da güçleşiyor.

Bu konuşmalara her branşta şahit olabilirsiniz. Bazı branşlarda bu konuşmalar 1940'larda, bazı branşlarda 1968'lerde, bazı branşlarda 1973'lerde yapılıyor.

Ama yavaş yavaş bu konuşmalar değişmeye başladı sporcular arasında: "Köşeye kıstırıp atak yapmasını önleyelim, bir çelme atayımda görsün gününü, ölürüm de kaptırmam bu yarışı bacağını kırmak lazım bu serserinin, bu oyunu iyi oynamalıyım ki transfer ücretim daha da artsın" vb...

Bugün, üzülerek görüyoruz ki atletizmde, bu tehlikeli süreç içine girdi. Bazı atletler rakip takım sporcularının kazanmasını önlemek için köşeye kıstırmaya, dirsek atmaya, çivili ayakkabılar ile kasti hareketler yapmaya başladılar. Bu davranışlar, işin kötüsü gittikçe de yaygınlaşmaya başladı. Özellikle atletizmi yavaş yavaş kazanç aracı olarak görmeye başlayan sporcularda bu hareketler daha sık görülmeye başlandı. Atletleri bu ortama sürükleyen çeşitli nedenler var, kuşkusuz. Atletler arasında imtiyazlı bir kesimin yaratılmaya çalışılması, bölgeciliğin körüklenmesi, dürüstlükle çelişen bazı işler yapılması ve atletlerin bu duruma alıştırılmaları, bu nedenlerden bazılarını oluşturuyor. Atletlerin kafasındaki dostça ve dürüstçe yarışma çalışma anlayışı yavaş yavaş bu şekilde siliniyor ve halen silinmeye de devam ediliyor.

Bazı müessese kulüplerinin de atletizme burunlarını sokarak para konuşturmaya başlamaları da süreci hayli hızlandırdı. Spor yapabilecek ortam, malzeme yardım, derken arkadan profesyonelliğe yolları açan paralar ödenmeye başladı. Şimdi atletlerin önüne daha cazip sahneler çizilmeye başlandı. Yıllardan beri ter dökerek belirli bir seviyeye gelmiş sporcuların başarılarından paylar çıkarılıyor ve kullanıyorlar. Bu kadarcıktan bir şey olmaz diyenler silkinmek zorunda kalıyorlar. Çünkü ortalıkta dolaşan para daha da artmaya başladı. "Ben sana bu kadar vereceğim, onlar bizim verdiğimiz kadar sana veremez" konuşmaları daha sık duyuluyor çevreden. Yetkililer bir kenarda bu gelişmeyi yine sessizce izliyorlar. Tıpkı basketbol, voleybol gibi. . .

Bu konuya başından beri eğilmeyen, "dur bakalım ortada fol yok yumurta yok" diyenler şimdi oturup düşünmelidirler.

Bu konuda olumlu bir de örneğimiz var. İstanbul Teknik Üniversitesi Spor Kulübü atletleri. Bu kulüpte bulunan atletler uzun yıllardan beri atletizm yapıyorlar. Hem de hiç bir maddi çıkar gözetmeden. Kimse de onları tehdit etmiyor, " bu yarışı kazanmazsan seni şampiyonaya göndermeyiz, kadroya almayız" diye. Hemen hemen atletizm çevresi içinde en sürekli kadroya, İstanbul Teknik Üniversitesi Atletizm Şubesi sahip. Ayrıca bu atletler Türkiye şampiyonalarında oldukça başarılı sonuçlar alıyorlar.

Aslında bazı kulüpler başarıları nedeniyle bu atletlere az asılmadılar. "Gelin biz size daha fazla imkan sağlayacağız, kendinizi burada harcamayın" diye. Ama atletler bu teklifleri geri çevirdiler. "Biz kulübümüzden çok memnunuz" diye.

Bizim, Atletizm Federasyonu ve profesyonellik konusunda ne yapacağını şaşırmış yöneticilere bir önerimiz var. Gidin bu atletlerle konuşun. "Siz neden para almayıp bu kulüpte yarışıyorsunuz" diye sorular sorun. Sizlere çok yararlı bilgiler verecekler, eğer öğrenmek istiyorsanız ve bu konunun gerçekten sorumluluğunu duyuyorsanız.

Mersin'de judoya ilgi artıyor

MERSİN
KAMİL CÖMERT

Mersin'de judo sporuna ilgi gittikçe artıyor. Özellikle son dönemlerde bu faaliyeti yapmak için yer darlığı çeken sporcular Bölge Müdürlüğüne başvurarak kendilerine yer verilmesini ve olanak tanınmasını istediler.

Orta dereceli okullarda okuyan öğrenciler arasında ilgi gören, bu spora, her geçen gün talep daha da artıyor.

Genç sporcular kendilerine olanak tanındığı taktirde çeşitli yarışmalarda başarılı sonuçlar alacaklarını belirtiyorlar. Bu nedenle genç judocular kendi aralarında çeşitli müsabakalar düzenleyerek çevrelerini etkilemeye çalışıyorlar.

Spor yapmayan 50 yaş üstündeki bireyler beyin kanaması tehlikesiyle karşı karşıya

İZMİR (THA)

Spor yapmayan 50 yaş üstünde olan bireylerin yüzde 80 oranında beyin kanaması ve enfarktüse yakalanmaları olasılığı bulunduğu açıklandı.

İzmir Tabib Odası Başkanı Prof. Dr. Veli Lok ile Amatör Sporcular Derneği Başkanı Mahmut Akal düzenledikleri basın toplantısında, aynı yaşta beden hareketleri yapanların her iki hastalığa yakalanma oranlarının yüzde 7.3 olduğunu ifade etti.

Kentte yaşayanların, ömürlerinin 150 bin saatini oturmakla geçirdiklerini belirten Lok ve Akal "alınan enerji çok az harcanmakta. Bu da kişileri yavaş yavaş ölüme sürüklemektedir" dediler.

Eskişehir Bölge Müdürü İ. Hakkı Ünal.

Eskişehir'de ilçelere tesis yapılması planlanıyor

ESKİŞEHİR
FİKRET YAKABOYLU

Eskişehir Bölge Müdürü İ. Hakkı Ünal, Eskişehir'e yeni tesisler açarak, daha fazla insanın spor yapmasını sağlayacaklarını belirtti.

Bölge Müdürü Ünal, Çifteler ve Mahmudiye ilçelerine birer futbol sahası, Sivrihisar ilçesine bir kapalı spor salonu yapılacağını belirterek, ayrıca Eskişehir'de beş tane kapalı spor salonunun yapılmasının beş yıllık plan içine alındığını ifade etti.

Bazı tesislerin ise yeniden düzenleneceğini belirten Bölge Müdürü Ünal, Türkiye'de sporun kalkınması için kitleye mal edilmesi gerektiğini savundu. Ünal konuşmasını, "sporu her yaştaki insana yaptırmak amacındayız, çalışmalarımızı bu şekilde yoğunlaştırmış bulunuyoruz" diyerek bitirdi.

MÜJDAT GEZEN
16 Şubat Cuma günü Saat: 18.00'de
"Yüz-Yüze Mizah"
adlı bir sohbet toplantısı yapacaktır.
Yer: Halk Tiyatrosu Lokali İsveç Konsolosluğu yanı. İstiklal Cad. 483/5
Tünel-İSTANBUL

Basketbolda geçen hafta

Kötü sahneler vardı...

Basketbol sahaları tüm spor dallarında olduğu gibi spor alanı olmaktan çıkıyor. Karşılaşmaların sonuçları ve teknik yorumları artık ikinci planda anlatılmaya değer olmaya başladılar...

Bundan dolayı geçen haftanın yorumunu yaparken karşılaşmaların sonuçlarını değil sporcuların birbirleriyle ilişkilerini, sporcuların seyirciyle ilişkilerini, seyircinin seyirciyle ilişkilerini anlatmakta yarar görüyoruz.

Cumartesi günü yapılan ve özellikle kümede kalma savaşı veren DSİ Spor-Galatasaray maçında seyircileri gözlemek gerçekten ders vericiydi. Biliyorsunuz DSİ Devlet Su İşleri'nin basketbol takımı. Bu takımı desteklemeye gelen 20-30 civarında işçi, Spor Sergi Sarayında, sanki düşmanlarıyla (!) karşılaştılar. Takımlarını desteklemek için ağızlarını her açısta İstanbul Takımlarını destekleyen "Kültürlü insanların, İstanbul seyircisinin" terbiye sınırlarını da aşan hareketlerini gördüler. Maç sonrasında ise polis ve jandarma bu 20-30 kişinin etrafını çevirdi. Ve sert hareketlerde bulundu. Bunlar saha kenarında olanlardı. Saha da olanlar da övgüyle anlatılmayacak şeylerdendi.

DSİ Spor'un Amerikalısı maç boyunca hakemle sürtüştü. Ve hakem tarafından oyundan atıldı. Amerikalı oyuncu Morris, Pazar günkü maçlarda oynayamadı. Ama saha kenarında ağzında sigarayla sözüm ona "Otoritelik" yaptı.

Pazar günü ise Spor Sergi Sarayında Fenerbahçe Y. Meysu maçındaydık. Burada Sporculuğu değil rekabeti, ve karşısındakini ezme hırsını gördük. Burada dostluğa ve birliğe alkış tutanları değil, sahaya çeşitli maddeler atanları, ağıza alınmayacak sözleri ve sahte dostluk sloganları bağıranları gördük.

Bu hafta bunları gözönüne alarak bu çeşit olayları teşhir etmenin daha olumlu bir adım olduğunun bilincine vardık... Çünkü seyircinin seyirciyle kavga etmesi varken, topun potaya nasıl girdiğini anlatmak, çünkü sahaya binbir türlü yabancı madde atılırken kişilerin nasıl oynadığını anlatmak öne geçen asıl gerçeği gözardı etmek olurdu. Puan durumu da yapmadık. Çünkü bu koşullarda alınan puan alınterinin göstergesi değil, kargaşanın, bölücülüğün göstergesi olmaktaydı.

Fransız sinemasının önemli yönetmenlerinden Jean Renoir öldü

Renoir'in en önemli filmlerinden "Oyunun Kuralı" ndan (1939) bir görüntü.

Fransız Sinemasının İkinci Dünya Savaşı öncesi döneminin en önemli yönetmenlerinden Jean Renoir'in Pazartesi akşamı ABD'de öldüğü bildirildi.

Ünlü empresyonist ressam Auguste Renoir'in oğlu ve usta görüntü yönetmeni Claude Renoir'ın amcası olan Jean Renoir, filmleriyle Fransız sinemasındaki "şiirsel gerçekçilik" akımının büyük ustalarından biri olarak tanındı.

Renoir, 1894'de Paris'te doğdu. Sinemadan önce seramik çalışmaları yaptı. 1926'da büyük ölçüde etkilendiği yazar Emile Zola'dan başarılı bir "Nana" romanı uyarlaması yaptı. 1934'de çevirdiği "Toni" savaş sonrası İtalyan yeni-gerçekçi akımını etkileyen başlıca yapıtlarından biriydi.

Renoir, 1936'da, yükselen faşizm tehlikesine karşı Fransız Komünist Partisi önderliğinde kurulan Halk Cephesi için "Hayat Bizimdir" adlı filmi yaptı. Siyasal niteliği yüzünden az gösterilebilen ve pek bilinmeyen bu film, Fransa'da çekilmiş ilk önemli militan sinema örneği oldu.

Renoir, "Bir Kır Gezintisi" (1936), "Oyunun Kuralı" (1939) gibi filmlerinde Fransız burjuvazisinin yaşantısını eleştirel bir gözle yansıttı. Gorki'nin "Ayak Takımı Arasında" adlı oyununu Fransa koşullarına uyarladı (1936). I. Dünya Savaşı'nı anlatarak halkların kardeşliği temasını ustalıkla işlediği "Büyük Aldanış" (1937) filmi, Hitler Almanyasında ve İtalya'da yasaklandı.

85 yaşında ölen Renoir, 10 yıldır ABD'nin Los Angeles kentinde yaşamaktaydı.

Fransız sinemasının ilk önemli militan film örneği: "HAYAT BİZİMDİR" (1936).

Jean Renoir, 1939 yılında

Renoir'in tamamlayamadığı ve eksik şekliyle montajı 1946'da yapılan "Bir Kır Gezintisi" filmi.

Marksizmin geliştirilmesi yolunda
M.Yılmaz Öner'in Canlıların Diyalektiği ve Yeni Evrim Teorisi
* Canlılar ve Toplumlar Dünyasında İhtilallerin Gerekirliği
* Marksizmin geleceği
* Biyoloji ve Felsefede Ortak Diyalektik
Bütün kitapçılarda
Gümüşhalka sok.
12. Kat.3
KARAKÖY

Mataracı...

(Baştarafı 1. Sayfada)

yasaya hiç sokmam.

Tüccarlar parayı kredi olarak devletten alıyor. Bu yıl 3,5 milyar kredi verildi. Bu kredinin kur garantisi ve vergi iadesi var. Senelerdir devlet, üretici yerine Amerikan şirketlerinin Türkiye'deki mümessillerine yardım ediyor. Devlet tüccara yardım edeceğine tütünleri kendisi alıp ihraç etmelidir.''

Mataracı ayrıca bu yıl Ege tütün piyasasında ortalama fiyatın 58 lira civarında gerçekleşmesinin beklendiğini öne sürerek üretimin yüzde 74'nün Tekel, geri kalanının tüccar tarafından satın alınacağını açıkladı. Bakan, piyasayla ilgili olarak basında yer alan eleştiriler konusunda "bunlar müstahak olmadığımız eleştiriler" dedi.

Manisa'nın Ula ilçesine bağlı Karaçlar köyüne tütün alımına giden Tekel Eksperi Talat Gencap, fiyatları düşük bulan üreticiler tarafından köy kahvesinde dokuz saat rehin tutuldu. Gencap, daha sonra jandarmanın müdahalesi sonucu serbest bırakıldı.

Olayla ilgili ortak bir açıklama yapan Karaçlar Köyü Muhtarı Hasan Sever ve CHP İlçe yöneticileri, köylülerin rehin aldığı tütün eksperlerinin MHP'li olduğunu ve köyde yaşayanların büyük çoğunluğunun CHP'li olması nedeniyle tütünlerine kasıtlı olarak düşük fiyat verdiğini belirttiler.

Butto'nun

(Baştarafı 1. Sayfada)

Yüksek Mahkemenin bu kararı sayesinde 14 Şubat günü yapılması tasarlanan infaz ertelendi.

Butto'nun avukatlarından Yahya Bahtiyar, savunma dilekçesini hazırlayabilmek için Yüksek mahkemeden 10 gün yerine üç hafta mehil istemişti. Ancak baş yargıç Enver-ül Hak, mahkemenin en kısa zamanda karar vermek niyetinde olduğunu belirtti.

Savunma makamının bu son dilekçesi de mahkeme tarafından reddedilirse, Butto'nun idamı ancak devlet başkanının affıyla gerçekleşebilecek. Ancak daha önce, Butto'nun veya yakınlarının Devlet Başkanı Ziya-ül Hak' tan af dilemeyecekleri açıklanmıştı. Bununla birlikte bir çok devlet başkanı ve uluslararası kurum, Ziya Ül Hak'a müracaat ederek, Butto'nun af edilmesini talep etmişlerdi. Ziya Ül Hak, bu talepler konusunda her hangi bir yorum yapmaktan kaçınırken, bir çok kez, "hiç bir gücün yasaların üstünde olmadığını" söylemişti.

Kıbrıs'ta hükümet buhranı...

(Baştarafı 1. Sayfada)

mesiyle hükümet düşürülebiliyor.

Şu anda hükümetin 19 UBP'linin yanı sıra üç de bağımsızın desteği ile 22 sandalyeye sahip olduğu, muhalefetin ise şimdilik 18 sandalyesi bulunduğunu belirten siyasal çevreler, hükümetin kritik durumda bulunduğunu ifade ediyorlar.

NEJAT KONUK'UN PARTİSİ

Bu arada 1978'in son aylarından beri UBP'den ayrılan milletvekilleriyle birlikte bir parti kurmaya hazırlanan Nejat Konuk'un bu hafta içinde partinin kuruluşunu resmen açıklaması bekleniyor. Demokratik Halk Partisi adıyla kurulacak partide en az yedi milletvekilinin yer alacağı belirtiliyor.

Yeni partinin kurucuları arasında yer alacak olan eski UBP milletvekilleri, partinin MHP ile ilişkilerini eleştirmişler ve kendilerinin sosyal-demokrat bir çizgi izleyeceklerini açıklamışlardı. Son istifanın sahibi Girne Milletvekili Hacıahmetoğlu da UBP Başkanı ve Başbakan Çağatay'a verdiği mektupla istifa gerekçesini şöyle açıkladı:

"Ulusal Birlik Partisi, ismine layık olanı yapmamış, hiç bir sahada birlik kuramamıştır. Halk hizmet beklediği için Ulusal Birlik Partisini iktidar yapmış, ancak Ulusal Birlik Partisi bile bile onların bu inancına layık bir icraat yapmamıştır.''

Öte yandan, dün bir demeç veren Lefkoşe Milletvekili Özel Tahsin, daha önce istifa ettiği UBP'ye yeniden döndüğünü açıkladı. Tahsin, bugünkü zor koşullar altında bunu tek seçenek olarak gördüğünü bildirdi. Lefkoşe Milletvekili Özel Tahsin'in UBP'ye yeniden dönüşünden sonra, UBP'nin Meclisteki sandalye sayısı 20'ye yükseldi. Ancak bu durumun, UBP'nin Meclisteki kritik durumu değiştirmediği belirtiliyor.

Siyasi...

(Baştarafı 1. Sayfada)

ve ekonomik durumu her türlü çıkarları ve şahsi prestij kaygılarını bir kenara iterek, bunalıma çare aramayı gerekli ve zaruri hale getirmiştir. Yurda siyasi istikrar kazandıracak köklü tedbirlere cesaretle başvurmak günün en önemli meselesi halini almıştır. Bu itibarla bugün içine sürüklendiği ağır bunalımdan memleketi selamete çıkaracak gerçekçi ve müsbet gelişmelere hazır ve açık olduğumuzu yüce milletimize bir kere daha duyurmayı milli bir görev saymaktayız.''

Hükümetin son 14 ay içinde yurdu içinde yaşanması en güç ülkelerden biri haline getirdiği ifade edilen bildiride, Kahramanmaraş olaylarını CHP yanlılarının çıkarttığı iddia edildi.

Eşgüdüm uygulaması ve sonuçlarıyla sıkıyönetime bağlanan umutların giderek azaldığı öne sürülen bildiride, ülkenin içine düştüğü ağır bunalımın tek kaynağının işbaşındaki hükümet olduğu savunuldu.

Bildiriyi okuduktan sonra soruları cevaplayan Nuri Bayar millet çoğunluğuna dayanmayan hükümetin zalim bir hükümet olduğunu ve yıkılması gerektiğini, bu hükümetin de 11'lerin katılmasıyla kurulduğu için millet çoğunluğuna dayanmadığını söyledi.

Bir gazetecinin "Parlamento aritmetiği ortada olduğuna göre, erken seçim mi öneriyorsunuz?" sorusunu Bayar "biz hükümetin yıkılması gerektiğini tekrarlamakta yarar görüyoruz." şeklinde cevapladı.

"Bu hükümet çekilmediğine göre, önemli sorunlarda hükümete destek olarak milletin arzularının yerine getirmeyi düşünmüyor musunuz?" sorusuna da Bayar şu karşılığı verdi:

"Bugün en önemli sorun anarşidir. Biz de bu konuda alınacak tedbirleri destekleyeceğimizi her fırsatta tekrarladık. Fakat bu hükümet anarşi ile mücadele etmek istemiyor. Anarşiye karşı getirilecek tedbir yasalarının hiç biri parlamentoda değil. Sıkıyönetimde biz oy vermeseydik, ilan edilemezdi."

Yeni bir hükümet formülünü parlamentoda aradıklarını belirten Bayar, millet çoğunluğunu temsil eden bir hükümet arzuladıklarını belirtti. Bunun bir AP-CHP koalisyonu anlamına mı geldiği şeklindeki soruya ise Bayar "Aklınıza gelen bu fomüllerden başka formüller de var. Ben size sayayım" diye karşılık verdi, ancak daha sonra bu formülleri saymadı. Bayar 'Önemli olan milletin iradesine dayalı bir hükümet kurulmasıdır" dedi.

ECEVİT'İN TUTUMU

Başbakan Ecevit dünkü basın toplantısından sonra, bir gazetecinin AP Temsilciler Meclisi bildirisi ile ilgili sorusunu cevaplarken şöyle dedi:

"Şu sırada bir seçim sözkonusu olmadığına göre, hükümet hakkındaki karar ancak Millet Meclisinde verilir. Millet Meclisi dışına, parlamento dışına çağrılar yaparak, çağrılar çıkararak, hükümetin düşürülmesini, değiştirilmesini istemek insanın aklına acaba Anayasa dışı yollar mı denenmek isteniyor sorusunu getiriyor. Millet Meclisinin hükümete güveninin devam etmeyeceğini gösteren en küçük bir belirti de yoktur."

TELEVİZYON

18.30 HABERLER

18.33 SİNBAT'IN SERÜVENLERİ

Çizgi film dizisinin "Nil Canavarı" adlı, 23. bölümü yayınlanacak.

19.00 FÜLÜT ÖĞRENİYORUM

Dizinin 19. bölümünde, öğretmen Sadettin Ünal, çocuklara altı sekizlik ölçüyü anlatacak. Hazırlayanlar: Mustafa Karakaya, Süheyla Sinkil

19.30 KÖY KAHVESİ

Programda Tarım Kredi Kooperatiflerinin dünu, bugünü, yarını, kooperatif ortakları, yetkililer ve uzmanlarca tartışılacak. Nevzat Şenol'un sunduğu programa değişik bölgelerden 7 üretici, çeşitli kooperatif temsilcileri ve Doç. Dr. Zafer Üskül katılacak. Hazırlayan: Filiz Ozankaya.

20.30 HABERLER

21.15 BEŞ DAKİKA

Zuhal Çetınkanat'ın sunduğu programda, başıboş köpeklerle ilgili olarak izleyicilerden gelen mektuplardan örnekler verilip kuduz konusu işleniyor. Yapım-Yönetim: Yavuz Tarakçıoğlu.

21.20 ASPEN

Sürekli filmin ikinci bölümü yayınlanacak.

22.05 HABER-PROGRAM

23.10 HABERLER

RADYO

TRT 1

05.00 Açılış
06.02 Günaydın
07.30 HABERLER
09.20 Çocuklar İçin
10.01 Arkası Yarın
11.05 Okul Radyosu
12.10 Öğle Üzeri
13.00 HABERLER
13.15 Hafif Müzik
15.01 Yaşayan Hukuk
16.05 Okul Radyosu
17.02 Akşama Doğru
18.01 Çocuk Bahçesi
19.00 HABERLER
20.12 Hafif Müzik
20.15 Sılaya Dönüş
21.02 Radyo Tiyatrosu
23.00 HABERLER
23.40 Şarkılar
00.40 Küçük Konser
01.00-05.00 Gece Yarısı

TRT 2

08.00 Açılış
09.00 Olayların İçinden
09.30 Sabah Konseri
10.30 Yaşayan Ekonomi
11.40 Sılaya Dönüş
12.20 Şarkılar
13.15 Çeşitli Klasik Müzik
13.30 Olayların İçinden
14.00 Türküler Geçidi
16.00 Şarkılar
16.20 Arkası Yarın
17.30 Küçük Konser
18.50 Hafif Müzik
20.00 Fasıl
20.30 Türk Hafif Müziği
21.00 Çevre Sorunları
22.00 Barok Müzik
22.30 Türküler Geçidi
23.55 Kapanış

TRT 3

07.00 Açılış
08.00 Sabah Konseri
10.00 Çeşitli Solistler
11.00 Öğleye Doğru
12.00 Sizin İçin Seçtiklerimiz
13.00 Konser Saati
14.30 Caz Müziği
15.00 Günün Konseri
16.00 Müzik Dünyasından
17.00 Sizler İçin
19.00 Bir Konser
20.30 Caz konseri
21.00 Büyük Eserler
22.00 Gecenin Getirdikleri
23.00 Perşembe Konseri
24.00 Gece ve Müzik
01.00 Kapanış

Korutürk, birlik...

(Baştarafı 1. Sayfada)

Bütçe görüşmeleri sırasında her konuda konuşan ve her işi anlar havadaki AP Afyon Senatörü Kazım Karaağaçlıoğlu, ise, Nuri Bayar'ı hiç yalnız bırakmadı, adım adım izledi. Karaağaçlıoğlu Cumhurbaşkanına yine hükümeti şikayet etti.

"Cumhurbaşkanım bu hükümet memleketi bizar hale getirdi. Bizi böylece topluca çağırmak yerine, 30'ar 40'ar kişilik guruplar halinde çağırsanız da bu meseleye artık bir çare bulsak."

"Nedir çaresi peki?"

"Hele bu hükümet bir gitsin gerisi kolay, düşünürüz ondan sonrasını.

Cumhurbaşkanı kızgındı biraz Karaağaçlıoğlu'na. Şöyle cevap verdi:

"Herşeyi yaptım çare bulamadım. Ben bahriye subayı iken rüzgar kaşıdan göğsüme doğru çarpardı, hiç birşey yapmazdı. Ama bu politika rüzgarı beni çok rahatsız ediyor. Herşeyi yaptım ama bir çaresini bulamadım."

Görüşmeden sonra Nuri Bayar'ın neşesi kaçmıştı sorularımıza cevap vermekten kaçındı.

Resmi kabul sona ererken birçok gazetecinin ve parlamenterin ortak kanısı buydu. Cumhurbaşkanı birlik konusunda ısrar ediyordu.

GECENİN ADAMI

Kabul resminde gecenin adamı AP Genel Sekreteri Nuri Bayar'dı. MHP'den Alpaslan Türkeş, Sadi Somuncuoğlu, ve İhsan Kabadayı Cumhurbaşkanı ile görüşmesinden önce Nuri Bayar'ın etrafını çevirerek "Kafaya almanın" yollarını aradılar. Bir yana Türkeş geçti, öbür yana Somuncuoğlu, ama çabaları pek fayda vermedi gibi gözüküyor. Nuri Bayar fazla durmadan uzaklaştı vanlarından.

Konuşma ortamı yaratmak için Mehmet Can'a soruyoruz,

"Sayın Bakanım cezaevlerinde şu anda kaç tutuklu var?"

Samimi karşılık veriyor:

"Şu anda cezaevlerinde toplam 53 bin civarında tutuklu var."

Sohbeti derinleştiriyoruz. Adanalı olduğumuzu, kaymakamlık yaptığı Kadirli'de öğrencilik yıllarımızı anlatıyoruz:

"Bizden sonra Belediye Parkına Mehmet Can parkı ismini verdiler" diyorum.

Çok duygulanıyor. "Ben idareci iken çok başarılı idim" diyor. Şimdi başarısızım mı demek istiyor? Onaylıyoruz:

"Siz idareci iken çok başarılı idiniz sayın Bakanım."

KÖŞKTE PAZARLIK

"Sayın Bakanım siz hiç Tunceli'ye gittiniz mi?"

"Hayır."

"Munzur dağları eteğindeki Munzur suyunu gördünüz mü?"

"Hayır."

Bu konuşmalar Tunceli milletvekilleri Ali Haydar Veziroğlu ve Hüseyin Erşanlı ile Turizm ve Tanıtma Bakanı Alev Coşkun arasında geçiyordu.

"Peki Munzur suyundan çıkan alabalıklardan yediniz mi hiç?"

"Hayır."

"Öyleyse Türkiye ile Türkiye turuzmini iyi tanıyor sayılmazsınız. Dördüncü Beş Yıllık Kalkınma Planınında Turizme büyük pay ayrıldığına göre turizm açısından Tunceli'ye ne gibi yatırımlar yapmayı düşünüyorsunuz?"

Bakandan istedikleri cevabı kopardılar:

"Yakında Van'a gideceğim, dönüşte Tunceli'ye uğrayacağım. Dördüncü Beş Yıllık Kalkınma Planında Tunceli'ye önem ve öncelik vereceğiz."

AYDINLIK İYİ HABER ALIYOR

Tunceli milletvekilleriyle konuşurken yanımıza CHP Genel Sekreteri Mustafa Üstündağ geliyor.

"Sayın Üstündüğ Aydınlık'ı nasıl buluyorsunuz?"

"İyi buluyorum. İyi haber alıyor. İzliyorum." "Peki Balkanlar, Ortadoğu, süper devletler, Kıbrıs konusundaki tutumalarını nasıl karşılıyorsunuz?"

"Sorularınızın cevabı söylediğim cümlenin, içinde var. Dedim ya Aydınlık iyi haber alıyor."

"ama sayın Üstündağ iktidarınızdan aynı anlayışı göremiyoruz."

Müjdat Gezen...

(Baştarafı 1. Sayfada)

yenesi için sevk edildiği Şişli Çocuk Hastanesinden alkolsüz olduğunu ve dayak yediğini belgeleyen bir rapor aldı. Bu rapor daha sonra sanatçının sevk edildiği Sıkıyönetim Komutanlığına da gönderildi.

Sıkıyönetim Komutanlığında 1 gün kaldıktan sonra serbest bırakılan sanatçı, rapor almak üzere geldiği Taksim Hastanesinde şunları söyledi: "Artık ne meclislerde tartışılsın, ne de doğru mu, yanlış mı diye konuşulsun. Polis vatandaşı dövüyor. Ben bunu vatandaş Müjdat Gezen olarak söylüyorum. Polis karakollarda sanatçıyı, yazarı, gazeteciyi, kısacası düşüneni dövüyor. Elimdeki rapor, vücudumdaki bereler ve bir yığın tanık bunun en büyük kanıtıdır."

Sanatçının, Taksim Hastanesinden aldığı raporda sağ ve sol kolunda darp izlerine rastlandığı belirtildi.

Kendisini döven Beşiktaş Emniyet Amiri Turan Güler'den davacı olacağını belirten Gezen, "Karakolda dayak yememden sonra davadan vazgeçmem için çok ısrar ettiler. Ancak kendilerine bu davanın Müjdat Gezen'le Emniyet Amiri arasındaki dava değil bütün halkın davası olduğunu söyledim. Çünkü vatandaş karakolda dayak yemektedir" dedi.

Ecevit...

(Baştarafı 1. Sayfada)

du.

Ecevit'in İran Başbakanı Bezirgan'a yolladığı mesaj şöyle:

"Hükümeti kurmuş olduğunuzu öğrenmekten büyük mutluluk duydum. Bu vesileyle ekselanslarını içten kutlarım. Yine bu fırsattan yararlanarak Türk ulusu ve hükümetinin İran ulusu ve hükümetinin geçici nitelikteki güçlüklerin kısa sürede üstesinden geleceğini ve bundan böyle çabalarını dengeli ekonomik ve sosyal gelişmenin sağlanmasına yönelteceğine olan inancını da ekselanslarına iletmek isterim."

Dışişleri Bakanı Gündüz Ökçün de yeni Dışişleri Bakanı Sencabi'ye mesaj yolladı ve yeni bakanı kutladı.

Öte yandan Ankara'daki İran Büyükelçisi önceki akşam Dışişleri Bakanlığına bir nota vererek Büyükelçilik görevinden ayrıldığını, ve bu görevin bundan sonra elçi müsteşarı Parwis Muayyib tarafından sürdürüleceğini bildirdi.

Afganistan...

(Baştarafı 1. Sayfada)

58 yaşındaki ABD büyükelçisi Adolph Dubbs'un daha önce dışişleri bakan yardımcılığı yaptığı belirtildi.

2. Dünya Savaşı sırasında deniz subayı olarak görev yapan Dubbs, ABD Dışişlerine 1949 yılında girmişti. Sovyet ilişkilerinde uzman sayılan Dubbs, Moskova'daki ABD elçiliğinde de önemli görevler almıştı.

Denge Kawa...

(Baştarafı 1. Sayfada)

Ankara Sıkıyönetim Komutanlığının gözaltına alma gerekçesinde, derginin özel sayısında komünizmi övme, bölücülük ve halkı suç işlemeye teşvik suçları işlendiği öne sürülüyor.

MSP: "Hükümetin düşürülmesi için şartlar hazırdır"

ANKARA (THA

MSP Genel İdare Kurulunun son siyasi durumu değerlendirmek amacıyla yaptığı toplantıdan sonra yayınlanan bildiride AP ve Demirel eleştirilerek "Bu hükümetten kurtulmak için 226'yı beklemek yerine azimle inandırıcı ve güçlü bir şekilde çalışmak, kararlı ve cesur olmak şarttır" denildi.

SAVAK...

(Baştarafı 1. Sayfada)

deki SAVAK merkezini basın mensuplarına gezdirdi. Komite SAVAK'ın Türkiye Başkanının Ankara'da saklandığını açıkladı.

Komitenin el koymasından üç gün önce boşaltıldığı bildirilen binada gizli örgütlere mensup dinleme aletleri, bantlar, dinleme telefonu, tabanca ve işkence aletleriyle SAVAK'ın yayınları ve çok miktarda seks dergisi bulundu.

Binanın dar döner merdivenle çıkılan çatı katında dehliz sisteminde bölmeler, belge yakma fırını, güçlü telsiz ve teleks tesisatı bulunuyor.

SAVAK merkezinin henüz açılamayan iki odasında neler bulunduğunu Devrimci Komite bu akşam belirleyecek.

PASAPORTLAR

SAVAK merkezi hakkında bilgi veren komite temsilcisi, basın mensuplarına SAVAK Türkiye Başkanının sayısız pasaportundan geriye kalan üçünü gösterdi. SAVAK Başkanı Humayun Mansur'un karısının da çok sayıda pasaportu bulunuyor. Yine bırakılmış belgeler arasında Humayun Mansur'a yakın tarihlerde ödenen büyük miktarlardaki paraların makbuzları, "SAVAK Bankası" diye bir bankanın havaleleri, SAVAK Başkanının SAVAK'a ve Şah'a bağlılık belirten ve Orta Doğu ülkelerinde özellikle İsrail, Suriye ve Lübnan'daki faaliyetlerini anlatan mektupları da basın mensuplarına gösterildi.

SAVAK BAŞKANI

Elçilikten kaçan SAVAK Başkanı Humayun Mansur'un Ankara'da bazı kişiler tarafından saklandığını, saklandığı yerlerin nereleri oduğu ve kimlerin ona yardım ettiği hakkında bilgileri bulunduğunu ve zamanı gelince bunları açıklayacaklarını belirten sözcü, Büyükelçilikte şu anda görevli bulunan geçici Büyükelçiden aşağıdaki taleplerde bulunacaklarını açıkladı:

1. Devrim Komitesine katılan elçilik personeli ile öğrencilerin birlikte yürüttükleri mücadele sonucu devrilen Şah faşizminin kalıntısı olan Büyükelçinin tutuklanması.
2. Bütün SAVAK ajanlarının, özellikle SAVAK Türkiye Başkanı Humayun Manusr. elçilikte görevli Şah Ruhi, Hemmet Loiyan ve Nakkaş'ın tutuklanmaları.
3. SAVAK ajanlarına ve onların gizli faaliyetlerine dair elçilik personelinin ayrıntılı bilgi vermesi.
4. İran halkının alınteriyle alınan teleks ve telsizin Devrim Komitesi tarafından kullanılmasının sağlanması.
5. Elçinin Türkiye polisini elçilik alanına çağırmaması.
6. Geçici elçi Perviz Mansur Muayyet'in bunları gerçekleştirmediği takdirde istifa etmesi.

Geçtikleri eylemlerin yasalara uygun olup olmadığını soran bir basın mensubuna, Devrimci Komite sözcüsü, "Bizim eylemlerimiz İran Devrim Konseyi kararları doğrultusundadır. Ve İran Devrimi yasalarına uygundur. Homeyni'nin Şah'ı yıktığını ve SAVAK'ı dağıttığını hatırlatırım" diye cevap verdi.

Klerides...

(Baştarafı 1. Sayfada)

söyle konuştu:

"Kıbrıs Rum toplumu ile Türk toplumu işbirliği yapmalıdır. Türk kesiminin karşı karşıya bulunduğu ekonomik duruma çözüm bulmak için Rum kesiminin yardımcı olacağına inanıyorum."

Klerides ekonomik bakımdan zayıf bir Türk toplumunun devlet bütçesine katkıda bulunamayacağını ve Kıbrıs Rum tarafının desteğine muhtaç olacağını söyledi. Kıbrıs'ta sorunların çözümü için tek taraflı çaba sarfetmenin yetersiz olduğuna da değinen DBP lideri, çözüm için iki tarafın ortak hareket etmesini istedi ve bunun için gerekli şartların yaratılması gerektiğini kaydetti. İki taraftaki siyasi partiler arasında işbirliği kurulmasını da isteyen Klerides, bu işbirliğinin sorunlara çözüm bulunmasına hizmet edeceğini de sözlerine ekledi.

Bu arada Kıbrıs hükümet sözcüsü, Rum tarafının toplumlararası görüşmelere başlamaya hazır olduğunu tekrarladı. Sözcü Kıbrıs Türk tarafının çözüm için girişimde bulunmadığı görüşünü de savundu.

Kira artışları...

(Baştarafı 1. Sayfada)

nen kira sözleşmeleri ve Maliye Bakanlığınca hazırlanacak tek tip sözleşme dışındaki sözleşmeler geçerli sayılmayacak.

2) Kiralar banka ve PTT aracılığıyla ödenebilecek.

3) Yıllık olarak kira tahsili usulü kaldırılıyor ve kiraların aylık olarak ödenmesi usulü getiriliyor.

4) Kiraların saptanmasında kurallar getiriliyor. Her yıl Bayındırlık Bakanlığı tarafından yayınlanan ve Maliye Bakanlığı tarafından onaylanan bütçe birim maliyetleri hesabının asgari ve azamisinin ortalaması alınacak. Bulunacak bu rakam dairenin metrekaresiyle çarpılacak. Bu rakam 180'e bölünerek aylık ortalama kira elde edilecek.

Binanın mevkiine ve niteliğine göre buna belirli eklemeler yapılabilecek.

Eskiden yapılmış binalarda her yıl bu ortalamanın yüzde 1'i kadar indirim yapılacak.

Bakanlar Kurulu her yıl kiralarda ortalama ne kadar artış yapılacağını belirleyecek.

Isıtma, aydınlatma ve diğer giderler eskiden olduğu gibi kiracılar tarafından ödenecek.

5) Bu esaslara göre saptanan kira uygulanandan az ise kiracı belirlenecek bir kamu kuruluşuna başvurarak yeni düzenlemenin uygulanmasını sağlayabilecek.

Ortak Pazar...

(Baştarafı 1. Sayfada)

Avrupa Ekonomik Topluluğunun, ticari ayrıcalıklar ve orta vadeli mali yardımı kapsayan desteği kendi olanaklarıyla gerçekleştireceğini bildiren Komisyon, Uluslararası Ekonomik İşbirliği ve Kalkınma Örgütü (OECD) ve IMF gibi kuruluşların, Türkiye lehine Ortak Pazar ülkeleriyle uyumlu olarak harekete geçmesini teşvik edecek.

Komisyonun önerisi, beş yıl içinde gümrük tarifelerinin kademeli olarak indirilmesini ve Ortak Pazar ülkeleri tarafından Türkiye'ye ihraç edilen malların, Türk sanayini korumak için kotadan çıkarılmasını kapsamaktadır. Bu önlemin iki yıl daha uzatılabileceği belirtilmektedir.

Öte yandan, buna karşılık, Ortak Pazar, Türkiye'nin tarım ürünlerinin gümrük indirimlerinin de beş yıl askıya alınmasını istemektedir. Bununla birlikte bu yıl içinde garanti edilen tarım ürünlerinin gümrük indirimleri korunacaktır.

Artık helva...

(Baştarafı 1. Sayfada)

mıdır, ulaşılmayacak kadar yükseklere fırlayan? Zeytin, peynir, yoğurt fiyatları da alıp başını yıldızlara doğru yükselme yolunda değil mi sanki?

Diyelim ki işsiz değilsiniz. Diyelim ki çalıştığınız işyerinin patronu, yürürlükteki yasalar karşısında önünü ilikleyip, size, asgari ücret düzeyinde para ödüyor... Bu koşullar altında bile, karnınızı günde üç öğün helva ekmekle, zeytin ekmekle doyurmanın olanağı var mı acaba? Oturun bunun hesabını siz yapın; demiyoruz, çünkü hesap ayan beyan ortada!... Çünkü bu hesap, kılcal damarlarına kadar girmiştir hayatımızın...

Ve bu hesap, helva ekmek kadar kolay üstesinden gelinebilecek bir konu da değildir öyle!

Bir grup ...

(Baştarafı 1. Sayfada)

gan öldü, iki ABD diplomatı yaralandı.

Başbakan Bezirgan olayı haber alır almaz derhal olay yerine gitti. Ordu Başkumandanı Tevekuli de olay yerinde yaptığı bir açıklamada, bölgenin bütünüyle kordon altına alındığını ve hükümetin böyle bir sürtüşmeyi asla istemediğini söyledi.

İran resmi Pars Ajansının da, konuyla ilgili olarak verdiği haberde, elçilik binasını bir grup silahlı Afganlının bastığını, saldırganların arasında Moskovacıların da bulunduğunu bildirdiği açıklandı.

Bu arada, olaydan sonra, İran radyosunda bir konuşma yapan Ayetullah Homeyni de, saldırganların derhal elçiliği boşaltmalarını ve teslim olmalarını istedi.

Homeyni, bu eyleme kalkışanların ihanet içinde olduklarını ve şiddetle cezalandırılacaklarını söyledi.

Olay yerinde bulunan bir askeri yetkili, saldırının, Moskovacıların marifeti olduğunu ve bunların ortalığı karıştırmak istediklerini söyledi.

Elçiliği basan saldırganlar, hükümet yetkililerinin kendileriyle görüşmesinden sonra büyükelçi Sullivan ve diğer rehineleri serbest bıraktılar.

HÜKÜMET ÜYELERİ AÇIKLANDI

Başbakan Mehdi Bezirgan Başkanlığındaki yeni İran Hükümetinin diğer üyeleri dün açıklandı. Bu konuda yapılan açıklamaya göre Bakanlar Kurulu şu üyelerden oluşuyor:

Başbakan Mehdi Bezirgan, Devrim İşleri Muavini İbrahim Yazdi, Başbakan Muavini ve Kuvvet İşleri Bakanı Haşim Sappakiyan, Adalet Bakanı Ahmet Hacı Seyyid Cevvadi, Dışişleri Bakanı Kerim Sencabi, Bayındırlık Bakanı Mustafa Ketiari, Ulaştırma Bakanı Yusuf Tahiri Gazvin, Sağlık Bakanı Kazım Sami, Çalışma ve Sosyal İşler Bakanı Daryus Foruhar Bütçe ve Devlet Planlama Bakanı Ali Ekber Movinpar.

TEBRİZ'DE SAVAK AJANLARI VE ŞAH TARAFTARLARI HALKA SALDIRDI

Tebriz'de SAVAK ajanı ve Şah taraftarlarından oluşan bir grup halka saldırdı. Saldırganlar arabalardan halka rastgele ateş açtılar. Tebriz radyo istasyonunu da ele geçirmek isteyen saldırganlar, ordu birliklerinin ve halkın karşı koyması sonucu püskürtüldü. İran radyosu olayla ilgili verdiği haberinde, İran'ın diğer şehirlerinden Tebriz'e kuvvet gönderildiğini; ordu birliklerinin ve halkın şehirde kontrolü ele aldığını bildirdi. Bu arada Batılı ajanslar Tebriz'de meydana gelen şiddetli çarpışmalarda 700 kişinin öldüğünü öne sürdü

HOMEYNİ BİRLİK ÇAĞRISI YAPTI

İran'da, Başbakan Bezirgan hükümeti, yoğun çarpışmalardan arta kalan düzensizlik ve denetimsizlik ortamını gidermek için tedbirler alırken, Ayetullah Homeyni de İran radyo ve televizyonunda yaptığı bir konuşmada, silahlı milisleri, ellerinde bulunan silahları derhal geçici devrim hükümetine teslim etmeye çağırdı.

Homeyni, İran halkını ulusal birlik ve dayanışmaya çağırdığı konuşmasında, "tek bir sosyal katman bütün güçlüklerin üstesinden gelemez, bu yüzden bütün İran huzur ve düzene dönmek için birlik olmalıdır" dedi.

"Artık gösteri yapma ve kendini düzensizliğe kaptırma zamanı değildir. Hiç kimse, kazanılan zaferin, kendisine karşılık yaratma hakkı verdiği inancına kapılmamalıdır" diyen Homeyni, "anlaşmazlıkları bir yana bırakmalıyız. Anlaşmazlıklar sürerse, başarı kazanacağımızdan emin olamayız" dedi.

ÇİN DE BEZİRGAN HÜKÜMETİNİ TANIDI

Çin Halk Cumhuriyeti Başbakanı Hua Guo-feng, İran Başbakanı Mehdi Bezirgan'a bir mesaj göndererek, Geçici Hükümeti tanıdıklarını bildirdi ve Bezirgan'ı kutladı.

Milli bölücülük koalisyonu

(Baştarafı 1. Sayfada)

"Değerlendirmecinin" önerisi şöyle: "Türkiye'de Ecevit'ten Türkeş'e kadar bütün partileri içine alacak Milli koalisyon hükümeti kurulmalıdır."

Brejnev'e bundan daha güzel müjde olabilir mi? Sovyetler Birliği'nin iç savaş siyasetinin karşısına konan hükümete bakınız: Türkeş'i de içine alan koalisyon!

Niçin? Türkeş'i kurtarmak için mi?

Doğan Öz'ü, Bedrettin Cömert'i, Bahçelievler'de altı genci, İstanbul Üniversitesinin kapısında yedi öğrenciyi ve Kahramanmaraş'ta yüzlerce yurttaşı öldürenleri, hükümetin içine koyacaksınız, adı da "milli koalisyon" olacak.

Ferhat Tüysüzleri, Veli Can Odunculları, İbrahim Çiftçileri tekrar hükümete alacak ve Sovyetler Birliği'ne karşı koyacak! Güldürmeyin insanı. Nerede görülmüştür canilerle, katillerle, tertipçilerle "milli beraberlik" gerçekleştirildiği?

Adam, elime geçerse, "25 milyon insanı keserim" diye gazetecilere beyanat veriyor, "değerlendirmeci" efendi, katili ve caniyi hükümete ortak etmek peşinde.

Milliyetçi Hareket Partisinin dayandığı zemine şöyle bir bakmak, bu parti ile milli birlik olamayacağını görmek için yeter de artar. En çok oy topladığı yerler, Sünni ve Alevi yurttaşların birlikte yaşadığı illerimiz. Buralardaki bütün marifeti, mezhep düşmanlığını, yobazlığı ve Türk ırkçılığını körüklemek.

Ve şimdi siz "milli koalisyon" istiyorsunuz. Hangi temelde? Irkçılık ve mezhepçilik temelinde mi, ırkçılık ve Alevi düşmanlığı temelinde mi?

Şu "milli koalisyon" dediğiniz şeye, "milli bölücülük ve milli düşmanlık koalisyonu" deseniz, daha isabetli olmaz mı?

Milli koalisyon, milli birliğin düşmanları ile kurulamaz. Eline halkın kanı bulaşmış olanlarla halk birleştirilemez.

Dahası var: Adamlar, Kıbrıs ve Ege'de şovenizm ve fetih bayrağını yükseltiyor, Azeri ve Kerkük Türklerini kurtarmaktan söz ediyor, "değerlendirmeci" bey, Türkeşli hükümetle Sovyetler Birliği'ne karşı koyacak! Yunanistan, Kıbrıs, İran ve Irak ile kavgalı olanlar Sovyetler Birliği'ne nasıl direnecek? Dış politika dedin mi bu kadar tutarlı olmalı!

Türkeşli bir koalisyon, bugün Sovyetler Birliği'ne karşı direnmenin değil, bölünmenin, parçalanmanın, teslimiyetin koalisyonu olabilir. Türkiye'yi zayıf düşürecek böyle bir koalisyon, ülkenin birliğini sağlayamaz ve ancak geniş güçleri düşmanın kucağına itmeye yarar.

Adalet Partisinde Türkeş'i yalnız bırakma eğilimlerinin yükselmesi, MHP'yi ve devlet içindeki suç ortaklarını telaşa düşürdü. Birdenbire yelkenleri suya indirdiler ve şimdi de Türkiye'nin milli birlik ihtiyacının eteğine yapışarak kendilerini kurtarmaya çalışıyorlar. "Milli cephe" sözü Türkeş'in dilinden düşmez oldu.

"Türkeşli koalisyon" önerisini piyasaya sürenler, aslında gerçek bir milli birleşmenin düşmanlarıdır. Çünkü milli birliği çıkmaza sokmak için, MHP'nin adını ortaya sürmek kadar hinoğluhince bir tutum bulunamaz.

"Söz sahibi değerlendirmecinin" kimliğine gelince: Türkeşli bir "milli koalisyon" isteği, olsa olsa, Türkeş'le birlikte uçuruma yuvarlanmamak için tutunacak dal arayan karanlık güçlerden gelebilir.

Askeri bir darbeye kalkışmak, onlar için maceranın da macerasıdır. Yeni bir MC hayalleri ise, bizzat AP tarafından yıkılmıştır. Son çare, Türkeşi Ecevit'in de bulunacağı bir hükümete katmaktır.

Böyle bir hevesin arkasında ABD de var mıdır? Eğer öyleyse, onların canı Türkiye halkından esaslı bir sille daha istemektedir. İran'dan aldıkları ders yetmiyorsa, onlara yeni dersler verecek daha birçok halk vardır.

Türkeşli bir "milli koalisyon" hayali yerle bir olmaya mahkumdur. Türkiye halkı Sovyet sosyal-emperyalizmine karşı milli birlik istiyor, ama milliyet ve mezhep kavgası kışkırtan halk düşmanları ve katillerle değil.

Faşistlerden, halka karşı işledikleri suçların hesabı sorulmalıdır. İşte milli birliği sağlamlaştıracak ve Sovyetler Birliği'nin emellerini boşa çıkaracak tutum budur.

Milli birliğin demokrasi ve özgürlükten başka bir temeli olamaz. Türkeş'in yeri, hükümet değil, sanık sandalyesidir.

Memurların...

(Baştarafı 1. Sayfada)

lu aranmaksızın, bir defaya mahsus olmak üzere, bu üst derecenin halen aylık almakta oldukları kademesine getirilecek. Memurların eski bulundukları kademede geçirdikleri süreler, yeni getirildikleri kademede geçmiş sayılacak.

Millet Meclisinin benimsediği metin, devlet memurlarına yeni tanınan haklardan, aynı şartlarla, yasanın yürürlük tarihinde askerlik görevini yapmakta olanlarla, emekli, dul ve yetimlerin de yararlanmasını öngörüyor.

Bilindiği gibi, memur maaşlarında esas olan dereceler tablosundan 15 ve 14. derecelerin kaldırılması ve ilkokul mezunlarının 13. dereceden göreve başlamalarını öngören yasa önerisi Maliye Bakanının itirazı üzerine Plan Komisyonunca geri alınmıştı. Plan Komisyonu yasa önerisini yeniden görüşerek değiştirdi ve değiştirilen metin Millet Meclisince kabul edildi.

MEM-DER

MEM-DER Genel Başkanı Baki Özilhan İlkokul mezunu memurların 13. derecenin ikinci kademeden işe başlatılması gerektiğini söyledi.

Özilhan, 15 ve 14. kademelerin kaldırılmasına ilişkin tasarının incelenmek üzere geri alınmasını kınadıklarını, Komisyon Başkanı Alpaslan'ın önergesini ise desteklediklerini açıkladı.

Aydınlık
BAYAŞ / Basın-Yayın A.Ş. adına sahibi:
FERİT İLSEVER

Yazı İşleri Müdürü: MEHMET ATABERK
Haber ve Makalelerden Sorumlu Müdür: S.AYDOĞAN BÜYÜKÖZDEN
Müessese Müdürü: O.GÜRHAN ERTÜR
Dizgi: Aydınlık Ofset Tesisleri
Baskı: İst. GÜNTUR
Dağıtım: GAMEDA

MERKEZ BÜRO: İSTANBUL
Nuruosmaniye Cad. 3/3
Cağaloğlu
Yazı İşleri Tel: 26 52 44
İdare Tel: 26 54 37

ANKARA BÜROSU: Meşrutiyet Cad. 32/8, Kızılay, Tel: 25 38 69
İZMİR BÜROSU: 857. Sok. Salihağa İş Hanı No. 509, Konak, Tel: 25 25 54
ADANA BÜROSU: Atatürk Cad. 113. Sok. Sefer İş Hanı, Kat: 3, No: 16, Tel: 17 493

YURT DIŞI BÜROLARI:
ALMANYA: Hohenstaufen Str.4 6 Frankfurt M/1 Tel: 0611/74 70 38
FRANSA: 11 rue Jean de Beauvais 75005 Paris Tel: 03 34 602
BELÇİKA: 188, rue Josaphat 1030 Bruxelles Tel: 00322 215 40 60
İSVEÇ: Luntmakargatan 58 11358 Stockholm Tel: 30 56 39
HOLLANDA: Bildstr-53 Utrecht Tel: 31 47 61
İSVİÇRE: Montelly 68 1007 Lozan Tel: 24 59 13

ABONE ÜCRETLERİ:
Yurt içi / Yurt Dışı:
108 TL (1 Aylık) 30 DM (1 Aylık)
320 TL (3 Aylık) 90 DM (3 Aylık)
645 TL (6 Aylık) 160 DM (6 Aylık)
1290 TL (1 Yıllık) 310 DM (Yıllık)

İLAN TARİFESİ:
2.4.6. sayfalar (Santimi) 250 lira
3.5.7. sayfalar (Santimi) 300 lira
Yayın ilanı (Santimi) 100 lira
" " (Yayın Sayfasında 30 lira
Doğum Evlenme Ölüm (5 Santim) 350 lira
Küçük İlanlar (Kelimesi) 5 lira

'22340 — 327'

Aydınlık
BÜTÜN ÜLKELERİN İŞÇİLERİ VE EZİLEN HALKLAR, BİRLEŞİN!

Gestapo, acımasız bir gizli polisin simgesi olduğu kadar, Hitler emperyalizminin savaş kışkırtıcılığının ve yıkıcılık faaliyetinin de bir simgesidir. KGB'nin de CIA'dan amansız, Gestapo ile aynı hedeflere yönelmiş bir gizli polis ve casusluk örgütü olduğunu bizzat faalıyetleri kanıtlamaktadır

BİR RUS AJANININ İTİRAFI:

"KGB, TÜRKİYE'DE TERÖR İÇİN ÖZEL ELEMANLAR EĞİTTİ"

11

"...Üçüncü Operasyon ise, Türkiye'de şehir terörcülüğü yapmak olup, adam kaçırma, öldürmeler ile oldukça ilerlemiş ve başarılı olmuştu. Bu operasyonlarla, Ankara'daki Sovyet elçiliğinde çalışan KGB subayları tarafından birkaç ajan avlanmış ve bu ajanlar Rusya'da eğitilmişlerdi. Bu eğitilenler radikal gençleri de Orta Doğu'da Rusların himayesindeki askeri kamplarda eğitime göndermişlerdi. KGB, bir toplumu krizlere sürüklemek için teknik olanaklarını son derece geliştirmektedir."

1971 yılında Mısır'da Sovyet Dışişleri görevlisi ve KGB ajanı iken ABD ve CIA'ya iltica eden diplomat ve casus Vladimir Nikolayeviç Saharov'un verdiği bilgiler, KGB'nin Türkiye'de sürdürdüğü faaliyetlere de ışık tutmaktadır. Yukarda Saharov'un itiraflarından derlenen altında aktarılan bilgileri, Saharov, Türkiye'ye karşı operasyonlarda uzman olan ve o zamanlar Kuveyt elçiliğinde bulunan KGB ajanı LOBANOV'dan naklediyor. Ancak Vladislav Sergeyeviç, LOBANOV Sharov'a Türkiye'ye karşı gizli operasyonlarda görev aldığını söylerken bu operasyonların ayrıntılarını ve kapsamını açıklamıyordu.

Bir itiraf daha...

Şimdi de KGB'nin Türkler arasında elde ettiği casuslarla ilgili olarak ikinci bir belge sunuyoruz. Doğu Alman gizli casusluk servisinde ajan olarak çalıştıktan sonra Batı Almanya'ya iltica eden ve bildiklerini anlatan Britte Pascal, KGB nin adamı bir Türk'ten bahsediyor. Adı İmeroğlu. Eddy takma adla çalışıyor ve Hollanda'da faaliyet gösteriyor.

Britte Pascal'ın itiraflarında Türklerle ilgili bölüm şöyle:

"1974 Ekiminde bana Hollanda vatandaşlığında görünen İmeroğlu (veya Oklu) isimli Türkle temas kurma emri verildi. Ayrıca elime de kendisini gördüğümde tanımam için bir de fotoğrafı tutuşturuldu. Kasım ayında nişanlımla birlikte Bay İmer'le tanıştık. İmer, benim Doğu Alman gizli servisinden, nişanlımın da Hollanda gizli servisinden olduğunu biliyordu. Kendisi Hollanda'da KGB için çalışıyordu. Daha sonra İmeroğlu'nun en yakın dostu olmam emri verildi. İmer, nişanlıma beni gizli yollardan Batı Almanya'ya geçirmeyi ve faaliyetimi orada sürdürmeyi teklif etti. Nişanlım ise, bir KGB ajanıyla böyle tehlikeli bir kaçışa gönlü razı olmadığı için teklifi reddetti. Türk casus, bu konudaki söylediklerinden kimseye bahsetmemesini de tenbih etti ve aksi taktirde kötü sonuçlara yol açabileceğini belirterek tehdit etti. Nişanlım Doğu Almanya'ya gelince bunları anlattı. Hollanda'ya döndüğünde ise 5 Türk tarafından feci şekilde dövüldü. İmer'in Magdeburg'a niçin geldiğini bilmiyorum. Kendisinin Eddy takma adıyla Hollanda'nın yeraltı dünyasının krallarından olduğunu işittim."

(SPİEGEL, Kasım 1976)

Ve bir belge...:

Rusya'nın Türkiye dahil NATO ülkelerinde casusluk yapmak için gönderdiği bir casus hakkında bütün NATO ülkeleri ve Türkiye şöyle uyarılmaktadır:

"..1973 yılında KGB tarafından eğitilen bir Rus ajanın, Temmuz 1978'de GRU tarafından casusluk faaliyeti ile görevlendirildiği, mülteci maskesi altında Almanya'ya göçettiği haber alınmıştır. Telsiz cihazlarını da kullanmasını bilen ajana serbest bir iş tutmak, Alman ordusundan subayları angaje etmek, NATO üyesi ülkelerin savaş gemileri hakkında bilgi edinmek, Batı Alman silahlı kuvvetleri mensuplarının adresleri ve biyografileri hakkında bilgi toplamak, körfez ve limanlar hakkında bilgi edinmek, buluşma adreslerini ve buluşma tarihlerini saptamakla görevlendirilmiştir."

Türkiye devlet kuvvetleri de bu gibi bilgi toplayıcılara karşı uyanık olmaya çağrılmakta ve personelin uyarılması talep edilmektedir.

KGB ajanlarının yaptıkları iki itiraf, Rus casusluk örgütünün Türkiye dosyasından dışarı sızan ve ortaya çıkan sadece iki olaydır. Şüphesiz KGB'nin Türkiye dosyası oldukça kabarıktır ve Türkiye devlet arşivinde de henüz halka açıklanmayan bilgiler bulunmaktadır.

Anarşinin kaynağını arayanlar, KGB'nin üzerine eğilmek zorundadır

KGB'nin bütün dünyada yürüttüğü casusluk ve yıkıcılık faaliyeti apaçık ortadadır. Biz bu faaliyetlerin sadece çok küçük bir kısmını gözler önüne serdik.

KGB'nin Türkiye masası iş olsun diye kurulmadı. Ülkemizdeki KGB faaliyetini daha iyi kavrayabilmek için, dünyada yürüttüğü faaliyetin tümünü gözönüne almak gerekir. Hedef hep aynıdır: Casusluk...Yıkıcılık...

Bölgemizde Rusya'nın sürdürdüğü hegemonya faaliyetinin ülkeleri birbirine kırdırma ve bölgeye hakim olma siyasetinin başlıca hedeflerinden biri de Türkiye'dir. Bu nedenle de KGB'nin faaliyeti ülkemizde gittikçe yoğunlaşmakta, anarşi terör ve suikastlerde parmağı bulunmaktadır.

Kargaşalık ve anarşinin kaynaklarını ortaya çıkartmak isteyenler, bu karanlık örgütün ülkemizde neler yaptığını aydınlatmak zorundadırlar.

Kimsenin şüphesi olmasın ki, Türkiye'de KGB'nin üzerindeki örtü de eninde sonunda, ama yakın zamanda kaldırılacaktır...

BİTTİ

"İmeroğlu isimli Türk KGB adına çalışıyordu." Bu itirafı yapan Britte Pascal (yanda) Doğu Alman ajanı iken Batıya kaçtı. Pascal, Türk KGB casus ile ilişkilerini anlattı. Diğer fotoğrafta ise Britte, Doğu Almanya'da yabancıların kaldığı otelde, "avlayacağı müşterileri" beklerken görülüyor. . .

SOSYALİST ÜLKELERİN CASUSU OLUR MU?

Hemen hemen tek gün yok ki, çeşitli ülkelerde KGB casusları açığa çıkartılmasın. Şöyle son bir kaç yılın gazete arşivlerini karıştıran herkes, yüzlerce Rus casusunun çeşitli ülkelerden sınır dışı edildikleri veya tutuklandıkları haberlerini okur.

Casusluğa niçin gerek duyulur? Veya soruyu şöyle soralım: Bir sosyalist ülke dışta casusluk faaliyeti yürütür, yeraltı dünyasının kirli, kanunsuz ve namussuz yöntemleriyle, barış içinde bir arada yaşamaya karar verdiği ülkelerin iç işlerine karışır mı? Yıkıcı faaliyet yürütür ve beşinci kol örgütler mi?

* * *

Casusluk, fetih ve işgal siyasetiyle birlikte gelişmiş, haksız savaş hazırlıklarının bir parçası olagelmiştir. Başka ülkeleri ve halkları tahakküm altına almak istedin mi, bu hedefine varmak için de saldıracağın ülkenin zayıf yanlarını öğrenmeye çalışır, hatta çeşitli yıkıcı eylemler ve komplolarla ülkeyi içten parçalamak istersin. Bu işleri yapacak casus şebekesi örgütlersin.

Hitler'e bakın. O, bütün dünyaya karşı başlattığı savaş hazırlıklarını casusluk faaliyetleriyle birlikte yürütmüştü. Amerikan emperyalistleri, dünya üzerinde kurdukları hegemonyalarını sürdürmek için CIA'yı yaratmıştı.

Vaktiyle İngiliz ve Fransız emperyalistleri de, sömürgeci siyasetlerini başarıyla sürdürmek için casus örgütleri kurmuştu.

Casusluk, hilekarlık ve düzenbazlık demektir. Birbirine güvenmemek, sürekli komplo ve gizli faaliyet peşinde koşmak demektir. Yabancı topraklar ve halklar üzerinde nüfuz ve sömürüyü sürdürmenin bir aracı olagelmiştir casusluk faaliyeti. Dünyada hegemonya kurmak isteyen emperyalist ve sömürgeciler hep bu araca başvurmuşlardır. Emperyalistler üstelik haksız savaşların casuslukla ilgili yönlerini ballandıra ballandıra anlatırlar, bu konuda resimli romanlar ve filmlerle beyin yıkarlar.

Lenin'in ortaya koyduğu barış içinde birlikte yaşamak ilkeleri, casusluk faaliyetleriyle bağdaşmaz. Bu ilkelere uygun olarak, iç işlerine karışmama, saldırmazlık, toprak bütünlüğüne ve egemenliğe saygı, barış içinde yaşamak temellerinde bir ülkeyle dostluk ilişkileri kuracaksın. Öte yandan yeraltından onu yıkmaya ve kuyusunu kazmaya, ülke halkını ezmeye çalışacaksın. Bu iki yüzlülük, ancak faşistlerin, sömürgecilerin, emperyalistlerin işidir. Sosyalist ülke, yaptığı resmi anlaşmalara saygılıdır, verdiği söze güvenilir. Aksini, şerefsizlik ve utanç olarak kabul eder. Yoksa, bir sosyalistin, emperyalistlerden ve faşistlerden ne farkı kalır?

KGB'nin Yalan Haber Yayma Şubesinin propagandasının etkisi altında kalarak Rusya'nın hala sosyalist olduğuna inanan bir kimse, kalkar sosyalist ülkelerin de casusları olabileceğini ileri sürebilir. Buna gerekçe olarak da emperyalistlerin kendi casuslarıyla sosyalist ülkelerde yıkıcı faaliyette bulunmalarını gösterebilir. Emperyalistlerin casusluk faaliyetine karşı ülkenin güvenliğini nasıl koruyacaksın?

Sosyalist ülkeler de emperyalistlerin gizli yıkıcı faaliyetlerine ve sabotajlarına karşı ülkenin güvenliğini korumak amacıyla güvenlik örgütlerine sahiptir. Fakat bu güvenlik örgütleri birer casusluk örgütleri değildir ve casusluk faaliyeti yürütmezler. Yabancı ülkelere saldırı amacıyla değil, ülkesinin güvenliğini savunmak amacıyla çalışırlar.

KGB öyle mi?

Bugün dünyanın dört bir yanında her türlü karanlık yöntemle çalışan, yıkıcı faaliyetler sürdüren KGB neyin güvenliğini sağlıyor? Sovyetler Birliği'nin, sınırları dışındaki menfaatlerinin!

KGB, bugün Sovyet Yeni Çarlarının dünyada hegemonya kurma planlarının ve savaş hazırlıklarının bir aletidir. KGB, Yeni Çarların bu amacına hizmet etmektedir.

Dünyada hegemonya kurma yarışının ve savaş hazırlıklarının hızlanmasıyla birlikte, casusluk faaliyetleri de artmış ve yeraltında casuslar savaşı kızışmıştır.

Bugün KGB dünyada ve yurdumuzda her zamankinden daha faaldir. Çünkü Brejnev'in KGB'ye bugün her zamankinden daha fazla ihtiyacı vardır.

TÜRKİYE'DE FAALİYET GÖSTEREN KGB AJANLARI

Türkiye'de Sovyetler Birliği'nin resmi temsilcisi görünümünde ülkemizde çeşitli tarihlerde faaliyetlerde bulunan KGB casuslarının listesini aşağıda açıklıyoruz. Bu liste 1973 yılına kadar Türkiye'de bulunan KGB casuslarını kapsamaktadır. O tarihten sonra Sovyet temsilciliklerinde görevlendirilen KGB elemanları listeye dahil değildir. Sovyetlerin hemen her ülkede olduğu gibi Türkiye'de de gereğinden çok fazla temsilcilik kadrosu vardır ve bunların büyük çoğunluğu KGB'ye bağlı olarak faaliyetlerini yürütür.

Aşağıdaki listedeki casusların bir kısmı casusluk faaliyetinden ötürü Türkiye'den kovulmuşlardır. Bir kısmı Türkiye'den ayrıldıktan sonra başka ülkelerde casusluğunu sürdürmüştür. Bazı casuslar da çeşitli tarihlerde ülkemize tekrar tekrar gelerek "görev" yapmıştır.

*Andrei Mihhailoviç Miranov
* Fedor Nazarov
* Yuri Mikalayeviç Nikandrov
* Viktor Aleksandroviç Nikulin
* Vladimir Novikov
* Anton Petroviç Palyura
* Ilyador Aleksiyeviç Pankov
* Aleksei Dimitriyeviç Petukhov
* Nikolai Popov
* Anatoli Petroviç Privatov
* Vladimir Trafimoviç Putyakov (GRU)
* Valentin Mikhailoviç Ratnikov
* Leonid Aleksandroviç Samakvalov
* Viktor Grigoriyeviç Savın (GRU)
* Vladilen Nikolayeviç Şipov
* Vladimir Sodakov
* Yuri Aleksandroviç Tsvetkov
* Nikolay İvanoviç Tuazher
* Vasili Dimitriyeviç Ugalkov (GRU)
* De Gavcia Valikotny
* Aleksi Voronin
* Aleksei Saviç Voskoboy
* Boris Vasiliyeviç Zalonzny
* Georgi Anayev
* Vitali Dimitriyeviç Baçinsky
* Rıza Mehmet Ali oğlu Mamedov
* Valeri Vasileviç Bayer
* Boris İvanoviç Çerezov
* İlya Djirkvelov(sınır dışı edildi.)
* Vladilen Nikoloyeviç Fedorov
* Yevstafi İvanoviç Melniçenko
* Olag Anatoliyeviç Gorokhov
* Aleksandır Mariagin
* Arkadi Yakovleyeviç İgnatçenko (GRU)
* Nikolai Vasilyeviç Ionçenko (sınır dışı edildi)
* Viktor Vasilyeviç İvanov (GRU)
* İvan Kargaltsev
* Konstantin Karpov
* Aleksandır Sergeyeviç Khomenko (GRU)
* Sergei Petroviç Kikter
* Valentin Petroviç Kostyley
* Aleksandır Andreyeviç Lavrişçev
* Mitehail İvanoviç Kovrgın
* Yevgeni Kartsov
* Sergey Mikhailoviç Knayavtsev
* İgor A. Lakomsk
* Dimitr Larinçev
* Mikhail N. Lyşçin (sınır dışı edildi)
* Yuri Vladimiroviç Maksimov (sınır dışı edildi)
* Aleksei P. Malikov (sınır dışı edildi)

Türkiye'de anarşinin kaynaklarına inmek isteyenler, KGB'nin faaliyetlerine eğilmek zorundadırlar...

Türkiye'de bulunan 6 Rus gazeteci KGB'nin görevlileri olarak faaliyet sürdürüyorlar. Özellikle önemli siyasi dönemlerde Rus gazetecilerin faaliyeti'de artıyor. Sovyet yanlısı sendikacılarla ve diğer meslekten kimselerle de sık sık görüşüyorlar. Topladıkları bilgiler KGB'nin Türkiye masasında değerlendirilmekte ve uygulanacak Rus siyaseti saptanmakta. Fotoğrafta soldan üçüncü ünlü KGB ajanı Mustafayef'tir. Türkiye'den Rusya'ya davet edeceği kimseleri bizzat kendisi seçmekte. Davette, Türkiye'yi Rusya adına etkileyecek veya tarafsızlaştırılacak kimseler gözönünde tutuluyor...

Çeşitli dönemlerde Türkiye'de de "görev" yapan Sergey Kiktev, Batıda KGB'nin sabotaj faaliyetlerine katıldığı açıklanmasına ve deşifre olmasına rağmen, 1972'de Fas'a elçi olarak atandı. Fotoğrafta hem ajan hem elçi Kiktev karısıyla birlikte. . .

Acaba hangisi KGB görevlisi? Rus Ticaret Heyeti bir Türkiye ziyareti sırasında görülüyor. Rusya ile yapılan her anlaşma, Rusya'nın ülkemiz üzerinde hegemonyasını kuvvetlendirdiği gibi, KGB'nin de daha rahatça faaliyet göstermesi için ülkemizin kapılarını açmakta...

KGB DİZİSİ SONA ERERKEN

DÜN GESTAPO, BUGÜN KGB

GESTAPO, acımasız bir gizli polisin simgesi olduğu kadar, Hitler emperyalizminin savaş kışkırtıcılığının ve yıkıcılık faaliyetinin de bir simgesidir.

Nazizm Alman halkını sindirmek, köleleştirmek ve sonunda Hitler'in emperyalist amaçları uğruna seferber etmek için profesyonel katiller örgütü GESTAPO'yu yaratmıştı.

GESTAPO, Hitler'in resmi ideolojisi dışında türlü düşünceyi yasaklayan faşist rejimin bekçisiydi. Herkes resmi devlet düşüncesini benimsemek zorundaydı. Bunun dışında görüş taşıyan herkes, aydınlar, işçiler, komünistler, köylüler, öğrenciler GESTAPO tarafından amansızca izlendi, tutuklandı, işkenceden geçirildi, toplama kamplarına atıldı veya öldürüldü.

Hitler, GESTAPO ile bir ihbar salgını yarattı. Resmi devlet ideolojisi doğrultusunda düşünmeyen herkes GESTAPO'ya ihbar edilmeliydi. Kardeş kardeşi, ana, babayı, komşu komşuyu ihbara zorlandı. İnsanların rahat ve huzur içinde korkusuzca geçirdikleri tek gün kalmadı. Toplum, sürekli olarak GESTAPO tedirginliği içinde yaşamak zorunda bırakıldı.

Hitler ve GESTAPO, ırkçılığın da eşi görülmemiş örneğini verdiler. Başka ırktan insanlar, ancak Almanların kölesi olabilirdi! Bu yüzden Yahudilerin üzerindeki baskılar, onları gaz odalarında imha etmeye kadar vardı.

Bütün bunlar, kendinden farklı hiç kimseye hayat ve düşünme hakkı tanımayan faşist ideolojinin gereği ve siyasetiydi.

GESTAPO aynı zamanda dış ülkeler için beşinci kol faaliyeti, casusluk, yıkıcılık ve sabotaj demekti. Hitler savaş hazırlıklarını dış ülkelerde örgütlediği GESTAPO faaliyetleriyle birlikte yürüttü. GESTAPO, casusluk yaparak, karışıklık çıkartarak, gerektiğinde darbeler tezgahlayarak, Hitler'in saldıracağı ülkelerin direnme gücünü her alanda kırmak görevini yüklenmişti. GESTAPO dış ülkelerde faşist besleme örgütler yarattı. Bunun için Almanya dışına milyarlar aktı. GESTAPO ajanları bu faaliyetlerini genellikle diplomatik, ticari, kültürel ve askeri temsilci kılığında yürüttüler.

* * *

CIA, Amerikan emperyalizminin yarattığı bir süper casusluk örgütüdür. CIA, ABD emperyalistlerinin ülke içinde iktidarlarını, dışta ise dünyada kurdukları hegemonyayı koruma aracıydı.

CIA, özellikle 1950'lerde ünlü Mc Carthy döneminde Amerikan emperyalistleri gibi düşünmeyen herkes için kara listeler hazırladı. Ülkede tam bir cadı kazanı kaynattı. Birçok insan hapse atıldı ve bazıları idam edildi.

CIA, çeşitli ülkelerde darbeler tezgahladı, hükümetler devirdi, cinayetler işledi, adamlar satın aldı, ülkelerde karışıklıklar çıkardı, hatta askeri operasyonlar düzenledi. CIA dünya çapındaki casusluk ağıyla, Amerikan emperyalistlerinin en önemli dayanaklarından biri oldu.

* * *

Bu yazı dizimizde, çeşitli yönleriyle tanıtmaya çalıştığımız KGB'nin de bugün, CIA'dan amansız, GESTAPO ile aynı hedeflere yönelmiş bir gizli polis ve casusluk örgütü olduğu, bizzat faaliyetleriyle kanıtlanmaktadır. Bütün kurumlarıyla Türkiye halkının, KGB'nin her türlü faaliyetine karşı uyanıklığa, bugün her zamankinden fazla ihtiyacı vardır.